

The image features a vibrant, abstract background with a solid orange color. In the center, the letters 'ECA' are rendered in a bold, 3D, blocky font. The 'E' is teal, the 'C' is orange, and the 'A' is red. They are set against a white, bubbly cloud-like shape. Surrounding this central element are various geometric shapes: a large blue and orange striped semi-circle on the left, a red plus sign at the top, a blue semi-circle on the right, a black wavy line, a red triangle pointing down on the left, a white zigzag line at the bottom left, and a white and orange striped semi-circle on the right. Vertical lines of varying lengths extend downwards from the base of the cloud.

ECA

Estatuto da Criança e do Adolescente

Lei nº 8.069, de 13 de julho de 1990

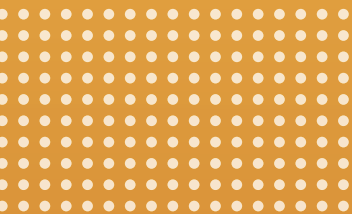

EXPEDIENTE

Jair Messias Bolsonaro

Presidente da República Federativa do Brasil

Antônio Hamilton Martins Mourão

Uice-presidente da República Federativa do Brasil

Cristiane Rodrigues Britto

Ministra de Estado da Mulher, da Família e dos Direitos Humanos

Tatiana Barbosa de Alvarenga

Secretária Executiva do Ministério da Mulher, da Família e dos Direitos Humanos

Fernanda Ramos Monteiro

Secretária Nacional dos Direitos da Criança e do Adolescente

Maria Leolina Couto Cunha

Secretária Adjunta dos Direitos da Criança e do Adolescente

Lucas Batista de Carvalho Pinheiro

Secretário-Executivo do Conselho Nacional dos Direitos da Criança e do Adolescente

Diego Bezerra Alves

Presidente do Conselho Nacional dos Direitos da Criança e do Adolescente

ESTATUTO DA CRIANÇA E DO ADOLESCENTE

MINISTÉRIO DA MULHER, DA FAMÍLIA E DOS DIREITOS HUMANOS

Esplanada dos Ministérios - Bloco "A", 5º e 9º andares. Brasília - Distrito Federal - CEP: 70.054-906.

SECRETARIA NACIONAL DOS DIREITOS DA CRIANÇA E DO ADOLESCENTE

Setor Comercial Sul - B, Quadra 9, Lote C, Edifício Parque Cidade Corporate, Torre A, 8º andar, Brasília/DF, CEP - 70308-200

Telefone: (61) 2027-3225

gab.sndca@mdh.gov.br

<https://www.gov.br/mdh/pt-br/navegue-por-temas/crianca-e-adolescente>

<https://www.instagram.com/mdhbrasil/> <https://www.facebook.com/mdhbrasil>

CONSELHO NACIONAL DOS DIREITOS DA CRIANÇA E DO ADOLESCENTE

Setor Comercial Sul - B, Quadra 9, Lote C, Edifício Parque Cidade Corporate, Torre A, 8º andar, Brasília/DF, CEP - 70308-200

Telefone: (61) 2027-3344

conanda@mdh.gov.br

<https://www.facebook.com/conandaonline>

<https://twitter.com/ConandaBrasil> <https://www.youtube.com/c/CONANDAonline> <https://www.instagram.com/conandanarede/>

Brasília - 2022

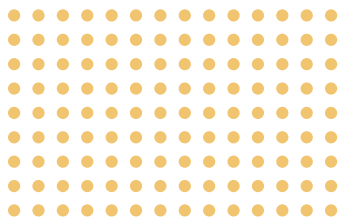

SUMÁRIO

Apresentação	7
Estatuto da Criança e do Adolescente Lei n.º 8.069, de 13 de julho de 1990	11
Lei do Sistema Nacional de Atendimento Socioeducativo (SINASE) Lei n.º 12.594, de 18 de janeiro de 2012	147
Lei do Menino Bernardo Lei n.º 13.010, de 26 de junho de 2014	191
Lei da Primeira Infância Lei n.º 13.257, de 08 de março de 2016	197
Lei da Escuta Protegida Lei n.º 13.431, de 04 de abril de 2017	217
Lei da Semana Nacional de Prevenção da Gravidez na Adolescência Lei nº 13.798, de 3 de janeiro de 2019	223
Lei da Política Nacional de Busca de Pessoas Desaparecidas Lei nº 13.812, de 16 de março de 2019	235
Lei do Maio Laranja Lei nº 14.432, de 3 de agosto de 2022.....	245
Decreto que institui o Programa de Proteção Integral da Criança e do Adolescente – Protege Brasil Decreto nº 11.074, de 18 de maio de 2022	250
Portaria n.º 1.235, de 28 de junho de 2022	260
Portaria n.º 1.584, de 13 de julho de 2022	270
Portaria Conjunta n.º 4, de 27 de maio de 2022	279



APRESENTAÇÃO

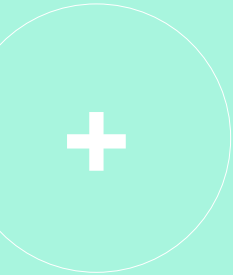

O Estatuto da Criança e do Adolescente (ECA), sancionado em 13 de julho de 1990, é o principal instrumento normativo do Brasil sobre os direitos da criança e do adolescente. O ECA incorporou os avanços preconizados na Convenção sobre os Direitos da Criança das Nações Unidas e trouxe o caminho para se concretizar o Artigo 227 da Constituição Federal, que determinou direitos e garantias fundamentais a crianças e adolescentes.

Considerado o maior símbolo dessa nova forma de se tratar a infância e a adolescência no país, o ECA inovou ao trazer a proteção integral, na qual crianças e adolescentes são vistos como sujeitos de direitos, em condição peculiar de desenvolvimento e com prioridade absoluta. Também reafirmou a responsabilidade da família, sociedade e Estado de garantir as condições para o pleno desenvolvimento dessa população, além de colocá-la a salvo de toda forma de discriminação, exploração e violência.

Para garantir a efetivação da proteção integral, governo e sociedade civil trabalham em conjunto por meio dos conselhos municipais, estaduais, distrital e nacional dos direitos da criança e do adolescente. Com caráter deliberativo e composição paritária, essas instâncias fazem o controle das políticas públicas e estão entre os principais atores do Sistema de Garantia de Direitos (SGD). É nesse contexto que o Ministério da Mulher, da Família e dos Direitos Humanos, por meio da Secretaria Nacional dos Direitos da Criança e do Adolescente, e o Conselho Nacional dos Direitos da Criança e do Adolescente (CONANDA) consideram o fortalecimento e a articulação entre esses órgãos colegiados como estratégias fundamentais para a promoção e a defesa dos direitos de crianças e adolescentes.

O Estatuto é fruto de uma construção coletiva, que envolveu parlamentares, governo, movimentos sociais, pesquisadores, instituições de defesa dos direitos da criança e do adolescente, organismos internacionais, instituições e lideranças religiosas, entre outros atores.

Completada as três décadas de vigência, o Brasil continua mobilizado para que o ECA se mantenha como uma legislação avançada e atualizada.

Nos últimos anos, foram realizados diversos aprimoramentos, dentre os quais se destacam:

- **Lei da Primeira Infância (Lei nº 13.257, de 8 de março de 2016)** - implica o dever do Estado de estabelecer políticas, planos, programas e serviços para a primeira infância que atendam às especificidades dessa faixa etária, visando a garantir seu desenvolvimento integral;

- **Lei Menino Bernardo (lei nº 13.010, de 26 de junho de 2014)** - estabelece o direito da criança e do adolescente de serem educados sem o uso de castigos físicos;

- **Lei que instituiu o Sistema Nacional de Atendimento Socioeducativo Sinase (Lei nº 12.594, de 18 de janeiro de 2012)** - regulamenta a execução das medidas socioeducativas destinadas a adolescente que pratique ato infracional.

- **Lei que instituiu a Escuta Especializada (Lei nº 13.431, de 4 de abril de 2017)** - estabelece o sistema de garantia de direitos da criança e do adolescente vítima ou testemunha de violência e altera a Lei no 8.069, de 13 de julho de 1990 (Estatuto da Criança e do Adolescente).

Nesta edição atualizada, destacam-se as alterações dispostas nas Leis: **nº 13.798, de 3 de janeiro de 2019** - que instituiu a Semana Nacional de Prevenção da Gravidez na Adolescência; **nº 13.812/2019, de 16 de março de 2019** que instituiu a Política Nacional de Busca de Pessoas Desaparecidas, criou o Cadastro Nacional de Pessoas Desaparecidas e exigiu autorização judicial para viagem de menores sem companhia dos responsáveis; e, ainda, o **Decreto n.º 11.074/2022**, que instituiu o Programa de Proteção Integral da Criança e do Adolescente - Protege Brasil e o seu Comitê Gestor, que se destaca por integrar, em um mesmo Programa, quatro Planos Nacionais lançados ao longo desta gestão, dentre eles o Plano Nacional de Prevenção Primária do Risco Sexual Precoce e Gravidez na Adolescência, que reforça o compromisso do governo federal com a prevenção à sexualização prematura de crianças e adolescentes; o Plano Nacional de Enfrentamento da Violência contra Crianças e Adolescentes, que representa um avanço em prol da garantia da proteção integral ao contemplar os diversos tipos de violências dispostos na Lei nº 13431, de 4 de abril de 2017; o Plano de Ação para Crianças e Adolescentes Indígenas em Situação de Vulnerabilidade, por meio do qual promove a conscientização e a educação da sociedade e dos povos indígenas para o enfrentamento de práticas nocivas (infanticídio indígena, por

exemplo); e o Pacto Nacional de Prevenção e de Enfrentamento da Violência Letal contra Crianças e Adolescentes, que tem como objetivo promover a redução de mortes por agressão a crianças e a adolescentes mediante a articulação entre o Governo federal e os Governos estaduais e distrital.

Todo o conjunto de leis e normas jurídicas embasaram a construção de políticas públicas voltadas a crianças e adolescentes, que contribuíram para diversos avanços, entre eles, ampliação do acesso à educação, reforço no combate ao trabalho infantil, mais cuidados com a primeira infância e criação de novos instrumentos para atender as vítimas de violência.

No entanto, o Brasil ainda tem muitos desafios, como garantir a plena efetivação do ECA, permitindo que todas as crianças e adolescentes tenham seus direitos respeitados, protegidos e assegurados. Mas nenhum desafio será realmente superado até que o Brasil promova, de fato, a mudança cultural idealizada pelo ECA, ou seja, que a sociedade de modo geral proteja as crianças e adolescentes como pessoas vulneráveis e em desenvolvimento.

Conscientes do papel estratégico que ocupam na promoção e defesa dos direitos das crianças e adolescentes, o Ministério da Mulher, da Família e dos Direitos Humanos (MMFDH), por meio da Secretaria Nacional dos Direitos da Criança e do Adolescente (SNDCA), e o Conselho Nacional dos Direitos da Criança e do Adolescente (CONANDA) reafirmam seu compromisso em desenvolver políticas capazes de contribuir para a construção de um Brasil sem violações de direitos e onde a infância e adolescência sejam dignas, saudáveis e protegidas.

Fernanda Ramos Monteiro

Secretária Nacional dos Direitos da Criança e do Adolescente

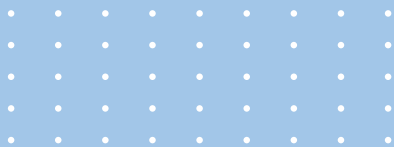

Estatuto da Criança e do Adolescente

Lei nº 8.069, de 13 de julho de 1990

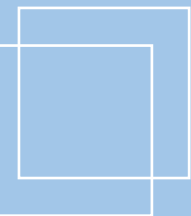

LEI Nº 8.069, DE 13 DE JULHO DE 1990.

Dispõe sobre o Estatuto da Criança e do Adolescente e dá outras providências.

O PRESIDENTE DA REPÚBLICA: Faço saber que o Congresso Nacional decreta e eu sanciono a seguinte Lei:

Título I

Das Disposições Preliminares

Art. 1º Esta Lei dispõe sobre a proteção integral à criança e ao adolescente.

Art. 2º Considera-se criança, para os efeitos desta Lei, a pessoa até doze anos de idade incompletos, e adolescente aquela entre doze e dezoito anos de idade.

Parágrafo único. Nos casos expressos em lei, aplica-se excepcionalmente este Estatuto às pessoas entre dezoito e vinte e um anos de idade.

Art. 3º A criança e o adolescente gozam de todos os direitos fundamentais inerentes à pessoa humana, sem prejuízo da proteção integral de que trata esta Lei, assegurando-se-lhes, por lei ou por outros meios, todas as oportunidades e facilidades, a fim de lhes facultar o desenvolvimento físico, mental, moral, espiritual e social, em condições de liberdade e de dignidade.

Parágrafo único. Os direitos enunciados nesta Lei aplicam-se a todas as crianças e adolescentes, sem discriminação de nascimento, situação familiar, idade, sexo, raça, etnia ou cor, religião ou crença, deficiência, condição pessoal de desenvolvimento e aprendizagem, condição econômica, ambiente social, região e local de moradia ou outra condição que diferencie as pessoas, as famílias ou a comunidade em que vivem. (incluído pela Lei nº 13.257, de 2016)

Art. 4º É dever da família, da comunidade, da sociedade em geral e do poder público assegurar, com absoluta prioridade, a efetivação dos direitos referentes à vida, à saúde, à alimentação, à educação,

ao esporte, ao lazer, à profissionalização, à cultura, à dignidade, ao respeito, à liberdade e à convivência familiar e comunitária.

Parágrafo único. A garantia de prioridade compreende:

- a) primazia de receber proteção e socorro em quaisquer circunstâncias;
- b) precedência de atendimento nos serviços públicos ou de relevância pública;
- c) preferência na formulação e na execução das políticas sociais públicas;
- d) destinação privilegiada de recursos públicos nas áreas relacionadas com a proteção à infância e à juventude.

Art. 5º Nenhuma criança ou adolescente será objeto de qualquer forma de negligência, discriminação, exploração, violência, crueldade e opressão, punido na forma da lei qualquer atentado, por ação ou omissão, aos seus direitos fundamentais.

Art. 6º Na interpretação desta Lei levar-se-ão em conta os fins sociais a que ela se dirige, as exigências do bem comum, os direitos e deveres individuais e coletivos, e a condição peculiar da criança e do adolescente como pessoas em desenvolvimento.

Título II

Dos Direitos Fundamentais

Capítulo I

Do Direito à Vida e à Saúde

Art. 7º A criança e o adolescente têm direito a proteção à vida e à saúde, mediante a efetivação de políticas sociais públicas que permitam o nascimento e o desenvolvimento sadio e harmonioso, em condições dignas de existência.

Art. 8º É assegurado a todas as mulheres o acesso aos programas e às políticas de saúde da mulher e de planejamento reprodutivo e, às

gestantes, nutrição adequada, atenção humanizada à gravidez, ao parto e ao puerpério e atendimento pré-natal, perinatal e pós-natal integral no âmbito do Sistema Único de Saúde. (Redação dada pela Lei nº 13.257, de 2016)

§ 1º O atendimento pré-natal será realizado por profissionais da atenção primária. (Redação dada pela Lei nº 13.257, de 2016)

§ 2º Os profissionais de saúde de referência da gestante garantirão sua vinculação, no último trimestre da gestação, ao estabelecimento em que será realizado o parto, garantido o direito de opção da mulher. (Redação dada pela Lei nº 13.257, de 2016)

§ 3º Os serviços de saúde onde o parto for realizado assegurarão às mulheres e aos seus filhos recém-nascidos alta hospitalar responsável e contrarreferência na atenção primária, bem como o acesso a outros serviços e a grupos de apoio à amamentação. (Redação dada pela Lei nº 13.257, de 2016)

§ 4º Incumbe ao poder público proporcionar assistência psicológica à gestante e à mãe, no período pré e pós-natal, inclusive como forma de prevenir ou minorar as consequências do estado puerperal. (Incluído pela Lei nº 12.010, de 2009) Vigência

§ 5º A assistência referida no § 4º deste artigo deverá ser prestada também a gestantes e mães que manifestem interesse em entregar seus filhos para adoção, bem como a gestantes e mães que se encontrem em situação de privação de liberdade. (Redação dada pela Lei nº 13.257, de 2016)

§ 6º A gestante e a parturiente têm direito a 1 (um) acompanhante de sua preferência durante o período do pré-natal, do trabalho de parto e do pós-parto imediato. (Incluído pela Lei nº 13.257, de 2016)

§ 7º A gestante deverá receber orientação sobre aleitamento materno, alimentação complementar saudável e crescimento e desenvolvimento infantil, bem como sobre formas de favorecer a criação de vínculos afetivos e de estimular o desenvolvimento integral da criança. (Incluído pela Lei nº 13.257, de 2016)

§ 8º O A gestante tem direito a acompanhamento saudável durante toda a gestação e a parto natural cuidadoso, estabelecendo-se a aplicação de cesariana e outras intervenções cirúrgicas por motivos médicos. (Incluído pela Lei nº 13.257, de 2016)

§ 9º A atenção primária à saúde fará a busca ativa da gestante que não iniciar ou que abandonar as consultas de pré-natal, bem como da puérpera que não comparecer às consultas pós-parto. (Incluído pela Lei nº 13.257, de 2016)

§ 10. Incumbe ao poder público garantir, à gestante e à mulher com filho na primeira infância que se encontrem sob custódia em unidade de privação de liberdade, ambiência que atenda

às normas sanitárias e assistenciais do Sistema Único de Saúde para o acolhimento do filho, em articulação com o sistema de ensino competente, visando ao desenvolvimento integral da criança. (Incluído pela Lei nº 13.257, de 2016)

Art. 8º-A. Fica instituída a Semana Nacional de Prevenção da Gravidez na Adolescência, a ser realizada anualmente na semana que incluir o dia 1º de fevereiro, com o objetivo de disseminar informações sobre medidas preventivas e educativas que contribuam para a redução da incidência da gravidez na adolescência. (Incluído pela Lei nº 13.798, de 2019)

Parágrafo único. As ações destinadas a efetivar o disposto no **caput** deste artigo ficarão a cargo do poder público, em conjunto com organizações da sociedade civil, e serão dirigidas prioritariamente ao público adolescente. (Incluído pela Lei nº 13.798, de 2019)

Art. 9º O poder público, as instituições e os empregadores propiciarão condições adequadas ao aleitamento materno, inclusive aos filhos de mães submetidas a medida privativa de liberdade.

§ 1º Os profissionais das unidades primárias de saúde desenvolverão ações sistemáticas, individuais ou coletivas, visando ao planejamento, à implementação e à avaliação de ações de promoção, proteção e apoio ao aleitamento materno e à alimentação

complementar saudável, de forma contínua. (Incluído pela Lei nº 13.257, de 2016)

§ 2º Os serviços de unidades de terapia intensiva neonatal deverão dispor de banco de leite humano ou unidade de coleta de leite humano. (Incluído pela Lei nº 13.257, de 2016)

Art. 10. Os hospitais e demais estabelecimentos de atenção à saúde de gestantes, públicos e particulares, são obrigados a:

I - manter registro das atividades desenvolvidas, através de prontuários individuais, pelo prazo de dezoito anos;

II - identificar o recém-nascido mediante o registro de sua impressão plantar e digital e da impressão digital da mãe,

sem prejuízo de outras formas normatizadas pela autoridade administrativa competente;

III - proceder a exames visando ao diagnóstico e terapêutica de anormalidades no metabolismo do recém-nascido, bem como prestar orientação aos pais;

IV - fornecer declaração de nascimento onde constem necessariamente as intercorrências do parto e do desenvolvimento do neonato;

V - manter alojamento conjunto, possibilitando ao neonato a permanência junto à mãe.

VI - acompanhar a prática do processo de amamentação, prestando orientações quanto à técnica adequada, enquanto a mãe permanecer na unidade hospitalar, utilizando o corpo técnico já existente. (Incluído pela Lei nº 13.436, de 2017) (Vigência)

§ 1º Os testes para o rastreamento de doenças no recém-nascido serão disponibilizados pelo Sistema Único de Saúde, no âmbito do Programa Nacional de Triagem Neonatal (PNTN), na forma da regulamentação elaborada pelo Ministério da Saúde, com implementação de forma escalonada, de acordo com a seguinte ordem de progressão: (Incluído pela Lei nº 14.154, de 2021)

I – etapa 1:

- a) fenilcetonúria e outras hiperfenilalaninemias;
- b) hipotireoidismo congênito;
- c) doença falciforme e outras hemoglobinopatias;
- d) fibrose cística;
- e) hiperplasia adrenal congênita;
- f) deficiência de biotinidase;
- g) toxoplasmose congênita;

II – etapa 2:

- a) galactosemias;
- b) aminoacidopatias;
- c) distúrbios do ciclo da ureia;
- d) distúrbios da betaoxidação dos ácidos graxos;

III – etapa 3: doenças lisossômicas;

IV – etapa 4: imunodeficiências primárias;

V – etapa 5: atrofia muscular espinhal.

§ 2º A delimitação de doenças a serem rastreadas pelo teste do pezinho, no âmbito do PNTN, será revisada periodicamente, com base em evidências científicas, considerados os benefícios do rastreamento, do diagnóstico e do tratamento precoce, priorizando as doenças com maior prevalência no País, com protocolo de tratamento aprovado e com tratamento incorporado no Sistema Único de Saúde. (Incluído pela Lei nº 14.154, de 2021)

§ 3º O rol de doenças constante do § 1º deste artigo poderá ser expandido pelo poder público com base nos critérios estabelecidos no § 2º deste artigo. (Incluído pela Lei nº 14.154, de 2021)

§ 4º Durante os atendimentos de pré-natal e de puerpério imediato, os profissionais de saúde devem informar a gestante e os

acompanhantes sobre a importância do teste do pezinho e sobre as eventuais diferenças existentes entre as modalidades oferecidas no Sistema Único de Saúde e na rede privada de saúde.” (NR) (Incluído pela Lei nº 14.154, de 2021)

Art. 11. É assegurado acesso integral às linhas de cuidado voltadas à saúde da criança e do adolescente, por intermédio do Sistema Único de Saúde, observado o princípio da equidade no acesso a ações e serviços para promoção, proteção e recuperação da saúde. (Redação dada pela Lei nº 13.257, de 2016)

§ 1º A criança e o adolescente com deficiência serão atendidos, sem discriminação ou segregação, em suas necessidades gerais de saúde e específicas de habilitação e reabilitação. (Redação dada pela Lei nº 13.257, de 2016)

§ 2º Incumbe ao poder público fornecer gratuitamente, àqueles que necessitarem, medicamentos, órteses, próteses e outras tecnologias assistivas relativas ao tratamento, habilitação ou reabilitação para crianças e adolescentes, de acordo com as linhas de cuidado voltadas às suas necessidades específicas. (Redação dada pela Lei nº 13.257, de 2016)

§ 3º Os profissionais que atuam no cuidado diário ou frequente de crianças na primeira infância receberão formação específica e permanente para a detecção de sinais de risco para o desenvolvimento psíquico, bem como para o acompanhamento que se fizer necessário. (Incluído pela Lei nº 13.257, de 2016)

Art. 12. Os estabelecimentos de atendimento à saúde, inclusive as unidades neonatais, de terapia intensiva e de cuidados intermediários, deverão proporcionar condições para a permanência em tempo integral de um dos pais ou responsável, nos casos de internação de criança ou adolescente. (Redação dada pela Lei nº 13.257, de 2016)

Art. 13. Os casos de suspeita ou confirmação de castigo físico, de tratamento cruel ou degradante e de maus-tratos contra criança ou adolescente serão obrigatoriamente comunicados ao Conselho

Tutelar da respectiva localidade, sem prejuízo de outras providências legais. (Redação dada pela Lei nº 13.010, de 2014)

§ 1º As gestantes ou mães que manifestem interesse em entregar seus filhos para adoção serão obrigatoriamente encaminhadas, sem constrangimento, à Justiça da Infância e da Juventude. (Incluído pela Lei nº 13.257, de 2016)

§ 2º Os serviços de saúde em suas diferentes portas de entrada, os serviços de assistência social em seu componente especializado, o Centro de Referência Especializado de Assistência Social (Creas) e os demais órgãos do Sistema de Garantia de Direitos da Criança e do Adolescente deverão conferir máxima prioridade ao atendimento das crianças na faixa etária da primeira infância com suspeita ou confirmação de violência de qualquer natureza, formulando projeto terapêutico singular que inclua intervenção em rede e, se necessário, acompanhamento domiciliar. (Incluído pela Lei nº 13.257, de 2016)

Art. 14. O Sistema Único de Saúde promoverá programas de assistência médica e odontológica para a prevenção das enfermidades que ordinariamente afetam a população infantil, e campanhas de educação sanitária para pais, educadores e alunos.

§ 1º É obrigatória a vacinação das crianças nos casos recomendados pelas autoridades sanitárias. (Renumerado do parágrafo único pela Lei nº 13.257, de 2016)

§ 2º O Sistema Único de Saúde promoverá a atenção à saúde bucal das crianças e das gestantes, de forma transversal, integral e intersetorial com as demais linhas de cuidado direcionadas à mulher e à criança. (Incluído pela Lei nº 13.257, de 2016)

§ 3º A atenção odontológica à criança terá função educativa protetiva e será prestada, inicialmente, antes de o bebê nascer, por meio de aconselhamento pré-natal, e, posteriormente, no sexto e no décimo segundo anos de vida, com orientações sobre saúde bucal. (Incluído pela Lei nº 13.257, de 2016)

§ 4 o A criança com necessidade de cuidados odontológicos especiais será atendida pelo Sistema Único de Saúde. (Incluído pela Lei nº 13.257, de 2016)

§ 5 o É obrigatória a aplicação a todas as crianças, nos seus primeiros dezoito meses de vida, de protocolo ou outro instrumento construído com a finalidade de facilitar a detecção, em consulta pediátrica de acompanhamento da criança, de risco para o seu desenvolvimento psíquico. (Incluído pela Lei nº 13.438, de 2017) (Vigência)

Capítulo II

Do Direito à Liberdade, ao Respeito e à Dignidade

Art. 15. A criança e o adolescente têm direito à liberdade, ao respeito e à dignidade como pessoas humanas em processo de desenvolvimento e como sujeitos de direitos civis, humanos e sociais garantidos na Constituição e nas leis.

Art. 16. O direito à liberdade compreende os seguintes aspectos:

I - ir, vir e estar nos logradouros públicos e espaços comunitários, ressalvadas as restrições legais;

II - opinião e expressão;

III - crença e culto religioso;

IV - brincar, praticar esportes e divertir-se;

V - participar da vida familiar e comunitária, sem discriminação; VI - participar da vida política, na forma da lei;

VII - buscar refúgio, auxílio e orientação.

Art. 17. O direito ao respeito consiste na inviolabilidade da integridade física, psíquica e moral da criança e do adolescente, abrangendo a preservação da imagem, da identidade, da autonomia, dos valores, idéias e crenças, dos espaços e objetos pessoais.

Art. 18. É dever de todos velar pela dignidade da criança e do adolescente, pondo-os a salvo de qualquer tratamento desumano, violento, aterrorizante, vexatório ou constrangedor.

Art. 18-A. A criança e o adolescente têm o direito de ser educados e cuidados sem o uso de castigo físico ou de tratamento cruel ou degradante, como formas de correção, disciplina, educação ou qualquer outro pretexto, pelos pais, pelos integrantes da família ampliada, pelos responsáveis, pelos agentes públicos executores de medidas socioeducativas ou por qualquer pessoa encarregada de cuidar deles, tratá-los, educá-los ou protegê-los. (Incluído pela Lei nº 13.010, de 2014)

Parágrafo único. Para os fins desta Lei, considera-se: (Incluído pela Lei nº 13.010, de 2014)

I - castigo físico: ação de natureza disciplinar ou punitiva aplicada com o uso da força física sobre a criança ou o adolescente que resulte em: (Incluído pela Lei nº 13.010, de 2014)

a) sofrimento físico; ou (Incluído pela Lei nº 13.010, de 2014)

b) lesão; (Incluído pela Lei nº 13.010, de 2014)

II - tratamento cruel ou degradante: conduta ou forma cruel de tratamento em relação à criança ou ao adolescente que: (Incluído pela Lei nº 13.010, de 2014)

a) humilhe; ou (Incluído pela Lei nº 13.010, de 2014)

b) ameace gravemente; ou (Incluído pela Lei nº 13.010, de 2014)

c) ridicularize. (Incluído pela Lei nº 13.010, de 2014)

Art. 18-B. Os pais, os integrantes da família ampliada, os responsáveis, os agentes públicos executores de medidas socioeducativas ou qualquer pessoa encarregada de cuidar de crianças e de adolescentes, tratá-los, educá-los ou protegê-los que utilizarem castigo físico ou tratamento cruel ou degradante como formas de correção, disciplina, educação ou qualquer outro pretexto estarão sujeitos, sem prejuízo de outras sanções cabíveis, às seguintes medidas, que serão aplicadas de acordo com a gravidade do caso: (Incluído pela Lei nº 13.010, de 2014)

I - encaminhamento a programa oficial ou comunitário de proteção à família; (Incluído pela Lei nº 13.010, de 2014)

II - encaminhamento a tratamento psicológico ou psiquiátrico; (Incluído pela Lei nº 13.010, de 2014)

III - encaminhamento a cursos ou programas de orientação; (Incluído pela Lei nº 13.010, de 2014)

IV - obrigação de encaminhar a criança a tratamento especializado; (Incluído pela Lei nº 13.010, de 2014)

V - advertência. (Incluído pela Lei nº 13.010, de 2014)

VI - garantia de tratamento de saúde à vítima. (Incluído pela Lei nº 14.344, de 2012)

Parágrafo único. As medidas previstas neste artigo serão aplicadas pelo Conselho Tutelar, sem prejuízo de outras providências legais.

Capítulo III

Do Direito à Convivência Familiar e Comunitária

Seção I

Disposições Gerais

Art. 19. É direito da criança e do adolescente ser criado e educado no seio de sua família e, excepcionalmente, em família substituta, assegurada a convivência familiar e comunitária, em ambiente que garanta seu desenvolvimento integral. (Redação dada pela Lei nº 13.257, de 2016)

§ 1º Toda criança ou adolescente que estiver inserido em programa de acolhimento familiar ou institucional terá sua situação reavaliada, no máximo, a cada 3 (três) meses, devendo a autoridade judiciária competente, com base em relatório elaborado por equipe interprofissional ou multidisciplinar, decidir de forma fundamentada pela possibilidade de reintegração familiar ou pela colocação em família substituta, em quaisquer das modalidades previstas no art. 28 desta Lei. (Redação dada pela Lei nº 13.509, de 2017)

§ 2º A permanência da criança e do adolescente em programa de acolhimento institucional não se prolongará por mais de 18 (dezoito meses), salvo comprovada necessidade que atenda ao seu superior

interesse, devidamente fundamentada pela autoridade judiciária. (Redação dada pela Lei nº 13.509, de 2017)

§ 3º A manutenção ou a reintegração de criança ou adolescente à sua família terá preferência em relação a qualquer outra providência, caso em que será esta incluída em serviços e programas de proteção, apoio e promoção, nos termos do § 1º do art. 23, dos incisos I e IV do **caput** do art. 101 e dos incisos I a IV do **caput** do art. 129 desta Lei. (Redação dada pela Lei nº 13.257, de 2016)

§ 4º Será garantida a convivência da criança e do adolescente com a mãe ou o pai privado de liberdade, por meio de visitas periódicas promovidas pelo responsável ou, nas hipóteses de acolhimento institucional, pela entidade responsável, independentemente de autorização judicial. (Incluído pela Lei nº 12.962, de 2014)

§ 5º Será garantida a convivência integral da criança com a mãe adolescente que estiver em acolhimento institucional. (Incluído pela Lei nº 13.509, de 2017)

§ 6º A mãe adolescente será assistida por equipe especializada multidisciplinar. (Incluído pela Lei nº 13.509, de 2017)

Art. 19-A. A gestante ou mãe que manifeste interesse em entregar seu filho para adoção, antes ou logo após o nascimento, será encaminhada à Justiça da Infância e da Juventude. (Incluído pela Lei nº 13.509, de 2017)

§ 1º A gestante ou mãe será ouvida pela equipe interprofissional da Justiça da Infância e da Juventude, que apresentará relatório à autoridade judiciária, considerando inclusive os eventuais efeitos do estado gestacional e puerperal. (Incluído pela Lei nº 13.509, de 2017)

§ 2º De posse do relatório, a autoridade judiciária poderá determinar o encaminhamento da gestante ou mãe, mediante sua expressa concordância, à rede pública de saúde e assistência social para atendimento especializado. (Incluído pela Lei nº 13.509, de 2017)

§ 3º A busca à família extensa, conforme definida nos termos do parágrafo único do art. 25 desta Lei, respeitará o prazo máximo de

90 (noventa) dias, prorrogável por igual período. (Incluído pela Lei nº 13.509, de 2017)

§ 4º Na hipótese de não haver a indicação do genitor e de não existir outro representante da família extensa apto a receber a guarda, a autoridade judiciária competente deverá decretar a extinção do poder familiar e determinar a colocação da criança sob a guarda provisória de quem estiver habilitado a adotá-la ou de entidade que desenvolva programa de acolhimento familiar ou institucional. (Incluído pela Lei nº 13.509, de 2017)

§ 5º Após o nascimento da criança, a vontade da mãe ou de ambos os genitores, se houver pai registral ou pai indicado, deve ser manifestada na audiência a que se refere o § 1º do art. 166 desta Lei, garantido o sigilo sobre a entrega. (Incluído pela Lei nº 13.509, de 2017)

§ 6º Na hipótese de não comparecerem à audiência nem o genitor nem representante da família extensa para confirmar a intenção de exercer o poder familiar ou a guarda, a autoridade judiciária suspenderá o poder familiar da mãe, e a criança será colocada sob a guarda provisória de quem esteja habilitado a adotá-la. (Incluído pela Lei nº 13.509, de 2017)

§ 7º Os detentores da guarda possuem o prazo de 15 (quinze) dias para propor a ação de adoção, contado do dia seguinte à data do término do estágio de convivência. (Incluído pela Lei nº 13.509, de 2017)

§ 8º Na hipótese de desistência pelos genitores - manifestada em audiência ou perante a equipe interprofissional - da entrega da criança após o nascimento, a criança será mantida com os genitores, e será determinado pela Justiça da Infância e da Juventude o acompanhamento familiar pelo prazo de 180 (cento e oitenta) dias. (Incluído pela Lei nº 13.509, de 2017)

§ 9º É garantido à mãe o direito ao sigilo sobre o nascimento, respeitado o disposto no art. 48 desta Lei. (Incluído pela Lei nº 13.509, de 2017)

§ 10. Serão cadastrados para adoção recém-nascidos e crianças acolhidas não procuradas por suas famílias no prazo de 30 (trinta) dias, contado a partir do dia do acolhimento. (Incluído pela Lei nº 13.509, de 2017)

Art. 19-B. A criança e o adolescente em programa de acolhimento institucional ou familiar poderão participar de programa de apadrinhamento. (Incluído pela Lei nº 13.509, de 2017)

§ 1º O apadrinhamento consiste em estabelecer e proporcionar à criança e ao adolescente vínculos externos à instituição para fins de convivência familiar e comunitária e colaboração com o seu desenvolvimento nos aspectos social, moral, físico, cognitivo, educacional e financeiro. (Incluído pela Lei nº 13.509, de 2017)

§ 2º Podem ser padrinhos ou madrinhas pessoas maiores de 18 (dezoito) anos não inscritas nos cadastros de adoção, desde que cumpram os requisitos exigidos pelo programa de apadrinhamento de que fazem parte. (Incluído pela Lei nº 13.509, de 2017)

§ 3º Pessoas jurídicas podem apadrinhar criança ou adolescente a fim de colaborar para o seu desenvolvimento. (Incluído pela Lei nº 13.509, de 2017)

§ 4º O perfil da criança ou do adolescente a ser apadrinhado será definido no âmbito de cada programa de apadrinhamento, com prioridade para crianças ou adolescentes com remota possibilidade de reinserção familiar ou colocação em família adotiva. (Incluído pela Lei nº 13.509, de 2017)

§ 5º Os programas ou serviços de apadrinhamento apoiados pela Justiça da Infância e da Juventude poderão ser executados por órgãos públicos ou por organizações da sociedade civil. (Incluído pela Lei nº 13.509, de 2017)

§ 6º Se ocorrer violação das regras de apadrinhamento, os responsáveis pelo programa e pelos serviços de acolhimento deverão imediatamente notificar a autoridade judiciária competente. (Incluído pela Lei nº 13.509, de 2017)

Art. 20. Os filhos, havidos ou não da relação do casamento, ou por adoção, terão os mesmos direitos e qualificações, proibidas quaisquer designações discriminatórias relativas à filiação.

Art. 21. O ~~pátrio poder~~ poder familiar será exercido, em igualdade de condições, pelo pai e pela mãe, na forma do que dispuser a legislação civil, assegurado a qualquer deles o direito de, em caso de discordância, recorrer à autoridade judiciária competente

para a solução da divergência. (Expressão substituída pela Lei nº 12.010, de 2009) Vigência

Art. 22. Aos pais incumbe o dever de sustento, guarda e educação dos filhos menores, cabendo-lhes ainda, no interesse destes, a obrigação de cumprir e fazer cumprir as determinações judiciais.

Parágrafo único. A mãe e o pai, ou os responsáveis, têm direitos iguais e deveres e responsabilidades compartilhados no cuidado e na educação da criança, devendo ser resguardado o direito de transmissão familiar de suas crenças e culturas, assegurados os direitos da criança estabelecidos nesta Lei. (Incluído pela Lei nº 13.257, de 2016)

Art. 23. A falta ou a carência de recursos materiais não constitui motivo suficiente para a perda ou a suspensão do pátrio poder familiar. (Expressão substituída pela Lei nº 12.010, de 2009) Vigência

§ 1º Não existindo outro motivo que por si só autorize a decretação da medida, a criança ou o adolescente será mantido em sua família de origem, a qual deverá obrigatoriamente ser incluída em serviços e programas oficiais de proteção, apoio e promoção. (Redação dada pela Lei nº 13.257, de 2016)

§ 2º A condenação criminal do pai ou da mãe não implicará a destituição do poder familiar, exceto na hipótese de condenação por crime doloso sujeito à pena de reclusão contra outrem igualmente titular do mesmo poder familiar ou contra filho, filha ou outro descendente. (Redação dada pela Lei nº 13.715, de 2018)

Art. 24. A perda e a suspensão do pátrio poder familiar serão decretadas judicialmente, em procedimento contraditório, nos casos previstos na legislação civil, bem como na hipótese de descumprimento injustificado dos deveres e obrigações a que alude o art. 22. (Expressão substituída pela Lei nº 12.010, de 2009) Vigência

Seção II

Da Família Natural

Art. 25. Entende-se por família natural a comunidade formada pelos pais ou qualquer deles e seus descendentes.

Parágrafo único. Entende-se por família extensa ou ampliada aquela que se estende para além da unidade pais e filhos ou da unidade do casal, formada por parentes próximos com os quais a criança ou adolescente convive e mantém vínculos de afinidade e afetividade. (Incluído pela Lei nº 12.010, de 2009) Vigência

Art. 26. Os filhos havidos fora do casamento poderão ser reconhecidos pelos pais, conjunta ou separadamente, no próprio termo de nascimento, por testamento, mediante escritura ou outro documento público, qualquer que seja a origem da filiação.

Parágrafo único. O reconhecimento pode preceder o nascimento do filho ou suceder-lhe ao falecimento, se deixar descendentes.

Art. 27. O reconhecimento do estado de filiação é direito personalíssimo, indisponível e imprescritível, podendo ser exercitado contra os pais ou seus herdeiros, sem qualquer restrição, observado o segredo de Justiça.

Seção III

Da Família Substituta Subseção I Disposições Gerais

Art. 28. A colocação em família substituta far-se-á mediante guarda, tutela ou adoção, independentemente da situação jurídica da criança ou adolescente, nos termos desta Lei.

§ 1º Sempre que possível, a criança ou o adolescente será previamente ouvido por equipe interprofissional, respeitado seu estágio de desenvolvimento e grau de compreensão sobre as implicações da medida, e terá sua opinião devidamente considerada. (Redação dada pela Lei nº 12.010, de 2009) Vigência

§ 2º Tratando-se de maior de 12 (doze) anos de idade, será necessário seu consentimento, colhido em audiência. (Redação dada pela Lei nº 12.010, de 2009) Vigência

§ 3º Na apreciação do pedido levar-se-á em conta o grau de parentesco e a relação de afinidade ou de afetividade, a fim de evitar ou minorar as consequências decorrentes da medida. (Incluído pela Lei nº 12.010, de 2009) Vigência

§ 4º Os grupos de irmãos serão colocados sob adoção, tutela ou guarda da mesma família substituta, ressalvada a comprovada existência de risco de abuso ou outra situação que justifique plenamente a excepcionalidade de solução diversa, procurando-se, em qualquer caso, evitar o rompimento definitivo dos vínculos fraternais. (Incluído pela Lei nº 12.010, de 2009) Vigência

§ 5º A colocação da criança ou adolescente em família substituta será precedida de sua preparação gradativa e acompanhamento posterior, realizados pela equipe interprofissional a serviço da Justiça da Infância e da Juventude, preferencialmente com o apoio dos técnicos responsáveis pela execução da política municipal de garantia do direito à convivência familiar. (Incluído pela Lei nº 12.010, de 2009) Vigência

§ 6º Em se tratando de criança ou adolescente indígena ou proveniente de comunidade remanescente de quilombo, é ainda obrigatório: (Incluído pela Lei nº 12.010, de 2009) Vigência

I - que sejam consideradas e respeitadas sua identidade social e cultural, os seus costumes e tradições, bem como suas instituições, desde que não sejam incompatíveis com os direitos fundamentais reconhecidos por esta Lei e pela Constituição Federal; (Incluído pela Lei nº 12.010, de 2009) Vigência

II - que a colocação familiar ocorra prioritariamente no seio de sua comunidade ou junto a membros da mesma etnia; (Incluído pela Lei nº 12.010, de 2009) Vigência

III - a intervenção e oitiva de representantes do órgão federal responsável pela política indigenista, no caso de crianças e adolescentes indígenas, e de antropólogos, perante a equipe interprofissional ou multidisciplinar que irá acompanhar o caso. (Incluído pela Lei nº 12.010, de 2009) Vigência

Art. 29. Não se deferirá colocação em família substituta a pessoa que revele, por qualquer modo, incompatibilidade com a natureza da medida ou não ofereça ambiente familiar adequado.

Art. 30. A colocação em família substituta não admitirá transferência da criança ou adolescente a terceiros ou a entidades governamentais ou não-governamentais, sem autorização judicial.

Art. 31. A colocação em família substituta estrangeira constitui medida excepcional, somente admissível na modalidade de adoção.

Art. 32. Ao assumir a guarda ou a tutela, o responsável prestará compromisso de bem e fielmente desempenhar o encargo, mediante termo nos autos.

Subseção II

Da Guarda

Art. 33. A guarda obriga a prestação de assistência material, moral e educacional à criança ou adolescente, conferindo a seu detentor o direito de opor-se a terceiros, inclusive aos pais. (Vide Lei nº 12.010, de 2009) Vigência

§ 1º A guarda destina-se a regularizar a posse de fato, podendo ser deferida, liminar ou incidentalmente, nos procedimentos de tutela e adoção, exceto no de adoção por estrangeiros.

§ 2º Excepcionalmente, deferir-se-á a guarda, fora dos casos de tutela e adoção, para atender a situações peculiares ou suprir a falta eventual dos pais ou responsável, podendo ser deferido o direito de representação para a prática de atos determinados.

§ 3º A guarda confere à criança ou adolescente a condição de dependente, para todos os fins e efeitos de direito, inclusive previdenciários.

§ 4º Salvo expressa e fundamentada determinação em contrário, da autoridade judiciária competente, ou quando a medida for aplicada em preparação para adoção, o deferimento da guarda de criança ou adolescente a terceiros não impede o exercício do direito de visitas pelos pais, assim como o dever de prestar alimentos, que serão objeto de regulamentação específica, a pedido do interessado ou do Ministério Público. (Incluído pela Lei nº 12.010, de 2009) Vigência

Art. 34. O poder público estimulará, por meio de assistência jurídica, incentivos fiscais e subsídios, o acolhimento, sob a forma de guarda, de criança ou adolescente afastado do convívio familiar. (Redação dada pela Lei nº 12.010, de 2009) Vigência

§ 1º A inclusão da criança ou adolescente em programas de acolhimento familiar terá preferência a seu acolhimento institucional, observado, em qualquer caso, o caráter temporário e excepcional da medida, nos termos desta Lei. (Incluído pela Lei nº 12.010, de 2009)

§ 2º Na hipótese do § 1º deste artigo a pessoa ou casal cadastrado no programa de acolhimento familiar poderá receber a criança ou adolescente mediante guarda, observado o disposto nos arts. 28 a 33 desta Lei. (Incluído pela Lei nº 12.010, de 2009) Vigência

§ 3º A União apoiará a implementação de serviços de acolhimento em família acolhedora como política pública, os quais deverão dispor de equipe que organize o acolhimento temporário de crianças e de adolescentes em residências de famílias selecionadas, capacitadas e acompanhadas que não estejam no cadastro de adoção. (Incluído pela Lei nº 13.257, de 2016)

§ 4º Poderão ser utilizados recursos federais, estaduais, distritais e municipais para a manutenção dos serviços de acolhimento em família acolhedora, facultando-se o repasse de recursos para a própria família acolhedora. (Incluído pela Lei nº 13.257, de 2016)

Art. 35. A guarda poderá ser revogada a qualquer tempo, mediante ato judicial fundamentado, ouvido o Ministério Público.

Subseção III

Da Tutela

Art. 36. A tutela será deferida, nos termos da lei civil, a pessoa de até 18 (dezoito) anos incompletos. (Redação dada pela Lei nº 12.010, de 2009) Vigência

Parágrafo único. O deferimento da tutela pressupõe a prévia decretação da perda ou suspensão do pátrio poder familiar e implica necessariamente o dever de guarda. (Expressão substituída pela Lei nº 12.010, de 2009) Vigência

Art. 37. O tutor nomeado por testamento ou qualquer documento autêntico, conforme previsto no parágrafo único do art. 1.729 da Lei nº 10.406, de 10 de janeiro de 2002 - Código Civil, deverá, no prazo de 30 (trinta) dias após a abertura da sucessão, ingressar com pedido destinado ao controle judicial do ato, observando o

procedimento previsto nos arts. 165 a 170 desta Lei. (Redação dada pela Lei nº 12.010, de 2009) Vigência

Parágrafo único. Na apreciação do pedido, serão observados os requisitos previstos nos arts. 28 e 29 desta Lei, somente sendo deferida a tutela à pessoa indicada na disposição de última vontade, se restar comprovado que a medida é vantajosa ao tutelando e que não existe outra pessoa em melhores condições de assumi-la. (Redação dada pela Lei nº 12.010, de 2009) Vigência

Art. 38. Aplica-se à destituição da tutela o disposto no art. 24.

Subseção

IV Da Adoção

Art. 39. A adoção de criança e de adolescente reger-se-á segundo o disposto nesta Lei.

§ 1º A adoção é medida excepcional e irrevogável, à qual se deve recorrer apenas quando esgotados os recursos de manutenção da criança ou adolescente na família natural ou extensa, na forma do parágrafo único do art. 25 desta Lei. (Incluído pela Lei nº 12.010, de 2009) Vigência

§ 2º É vedada a adoção por procuração. (Incluído pela Lei nº 12.010, de 2009) Vigência

§ 3º Em caso de conflito entre direitos e interesses do adotando e de outras pessoas, inclusive seus pais biológicos, devem prevalecer os direitos e os interesses do adotando. (Incluído pela Lei nº 13.509, de 2017)

Art. 40. O adotando deve contar com, no máximo, dezoito anos à data do pedido, salvo se já estiver sob a guarda ou tutela dos adotantes.

Art. 41. A adoção atribui a condição de filho ao adotado, com os mesmos direitos e deveres, inclusive sucessórios, desligando-o de qualquer vínculo com pais e parentes, salvo os impedimentos matrimoniais.

§ 1º Se um dos cônjuges ou concubinos adota o filho do outro, mantêm-se os vínculos de filiação entre o adotado e o cônjuge ou concubino do adotante e os respectivos parentes.

§ 2º É recíproco o direito sucessório entre o adotado, seus descendentes, o adotante, seus ascendentes, descendentes e colaterais até o 4º grau, observada a ordem de vocação hereditária.

Art. 42. Podem adotar os maiores de 18 (dezoito) anos, independentemente do estado civil. (Redação dada pela Lei nº 12.010, de 2009) Vigência

§ 1º Não podem adotar os ascendentes e os irmãos do adotando.

§ 2º Para adoção conjunta, é indispensável que os adotantes sejam casados civilmente ou mantenham união estável, comprovada a

estabilidade da família. (Redação dada pela Lei nº 12.010, de 2009)

Vigência

§ 3º O adotante há de ser, pelo menos, dezesseis anos mais velho do que o adotando.

§ 4º Os divorciados, os judicialmente separados e os ex-companheiros podem adotar conjuntamente, contanto que acordem sobre a guarda e o regime de visitas e desde que o estágio de convivência tenha sido iniciado na constância do período de convivência e que seja comprovada a existência de vínculos de afinidade e afetividade com aquele não detentor da guarda, que justifiquem a excepcionalidade da concessão. (Redação dada pela Lei nº 12.010, de 2009)

§ 5º Nos casos do § 4º deste artigo, desde que demonstrado efetivo benefício ao adotando, será assegurada a guarda compartilhada, conforme previsto no art. 1.584 da Lei nº 10.406, de 10 de janeiro de 2002 - Código Civil. (Redação dada pela Lei nº 12.010, de 2009)

Vigência

§ 6º A adoção poderá ser deferida ao adotante que, após inequívoca manifestação de vontade, vier a falecer no curso do procedimento, antes de prolatada a sentença. (Incluído pela Lei nº 12.010, de 2009)

Vigência

Art. 43. A adoção será deferida quando apresentar reais vantagens para o adotando e fundar-se em motivos legítimos.

Art. 44. Enquanto não der conta de sua administração e saldar o seu alcance, não pode o tutor ou o curador adotar o pupilo ou o curatelado.

Art. 45. A adoção depende do consentimento dos pais ou do representante legal do adotando.

§ 1º. O consentimento será dispensado em relação à criança ou adolescente cujos pais sejam desconhecidos ou tenham sido destituídos do pátrio poder familiar. (Expressão substituída pela Lei nº 12.010, de 2009)

§ 2º. Em se tratando de adotando maior de doze anos de idade, será também necessário o seu consentimento.

Art. 46. A adoção será precedida de estágio de convivência com a criança ou adolescente, pelo prazo máximo de 90 (noventa) dias, observadas a idade da criança ou adolescente e as peculiaridades do caso. (Redação dada pela Lei nº 13.509, de 2017)

§ 1º O estágio de convivência poderá ser dispensado se o adotando já estiver sob a tutela ou guarda legal do adotante durante tempo suficiente para que seja possível avaliar a conveniência da constituição do vínculo. (Redação dada pela Lei nº 12.010, de 2009)
Vigência

§ 2º A simples guarda de fato não autoriza, por si só, a dispensa da realização do estágio de convivência. (Redação dada pela Lei nº 12.010, de 2009)
Vigência

§ 2º -A. O prazo máximo estabelecido no **caput** deste artigo pode ser prorrogado por até igual período, mediante decisão fundamentada da autoridade judiciária. (Incluído pela Lei nº 13.509, de 2017)

§ 3º Em caso de adoção por pessoa ou casal residente ou domiciliado fora do País, o estágio de convivência será de, no mínimo, 30 (trinta) dias e, no máximo, 45 (quarenta e cinco) dias, prorrogável por até igual período, uma única vez, mediante decisão fundamentada da autoridade judiciária. (Redação dada pela Lei nº 13.509, de 2017)

§ 3º -A. Ao final do prazo previsto no § 3º deste artigo, deverá ser apresentado laudo fundamentado pela equipe mencionada no §4º deste artigo, que recomendará ou não o deferimento da adoção à autoridade judiciária. (Incluído pela Lei nº 13.509, de 2017)

§ 4º O estágio de convivência será acompanhado pela equipe interprofissional a serviço da Justiça da Infância e da Juventude, preferencialmente com apoio dos técnicos responsáveis pela execução da política de garantia do direito à convivência familiar, que apresentarão relatório minucioso acerca da conveniência do deferimento da medida. (Incluído pela Lei nº 12.010, de 2009)
Vigência

§ 5º O estágio de convivência será cumprido no território nacional, preferencialmente na comarca de residência da criança ou adolescente, ou, a critério do juiz, em cidade limítrofe, respeitada, em qualquer hipótese, a competência do juízo da comarca de residência da criança. (Incluído pela Lei nº 13.509, de 2017)

Art. 47. O vínculo da adoção constitui-se por sentença judicial, que será inscrita no registro civil mediante mandado do qual não se fornecerá certidão.

§ 1º A inscrição consignará o nome dos adotantes como pais, bem como o nome de seus ascendentes.

§ 2º O mandado judicial, que será arquivado, cancelará o registro original do adotado.

§ 3º A pedido do adotante, o novo registro poderá ser lavrado no Cartório do Registro Civil do Município de sua residência. (Redação dada pela Lei nº 12.010, de 2009) Vigência

§ 4º Nenhuma observação sobre a origem do ato poderá constar nas certidões do registro. (Redação dada pela Lei nº 12.010, de 2009) Vigência

§ 5º A sentença conferirá ao adotado o nome do adotante e, a pedido de qualquer deles, poderá determinar a modificação do prenome. (Redação dada pela Lei nº 12.010, de 2009) Vigência

§ 6º Caso a modificação de prenome seja requerida pelo adotante, é obrigatória a oitiva do adotando, observado o disposto nos §§1º e 2º do art. 28 desta Lei. (Redação dada pela Lei nº 12.010, de 2009) Vigência

§ 7º A adoção produz seus efeitos a partir do trânsito em julgado da sentença constitutiva, exceto na hipótese prevista no § 6º do art. 42 desta Lei, caso em que terá força retroativa à data do óbito. (Incluído pela Lei nº 12.010, de 2009) Vigência

§ 8º O processo relativo à adoção assim como outros a ele relacionados serão mantidos em arquivo, admitindo-se seu armazenamento em microfilme ou por outros meios, garantida a sua

conservação para consulta a qualquer tempo. (Incluído pela Lei nº 12.010, de 2009) Vigência

§ 9º Terão prioridade de tramitação os processos de adoção em que o adotando for criança ou adolescente com deficiência ou com doença crônica. (Incluído pela Lei nº 12.955, de 2014)

§ 10. O prazo máximo para conclusão da ação de adoção será de 120 (cento e vinte) dias, prorrogável uma única vez por igual período, mediante decisão fundamentada da autoridade judiciária. (Incluído pela Lei nº 13.509, de 2017)

Art. 48. O adotado tem direito de conhecer sua origem biológica, bem como de obter acesso irrestrito ao processo no qual a medida foi aplicada e seus eventuais incidentes, após completar 18 (dezoito) anos. (Redação dada pela Lei nº 12.010, de 2009) Vigência

Parágrafo único. O acesso ao processo de adoção poderá ser também deferido ao adotado menor de 18 (dezoito) anos, a seu pedido, assegurada orientação e assistência jurídica e psicológica. (Incluído pela Lei nº 12.010, de 2009) Vigência

Art. 49. A morte dos adotantes não restabelece o pátrio poder familiar dos pais naturais. (Expressão substituída pela Lei nº 12.010, de 2009) Vigência

Art. 50. A autoridade judiciária manterá, em cada comarca ou foro regional, um registro de crianças e adolescentes em condições de serem adotados e outro de pessoas interessadas na adoção. (Uide Lei nº 12.010, de 2009) Vigência

§ 1º O deferimento da inscrição dar-se-á após prévia consulta aos órgãos técnicos do juizado, ouvido o Ministério Público.

§ 2º Não será deferida a inscrição se o interessado não satisfizer os requisitos legais, ou verificada qualquer das hipóteses previstas no art. 29.

§ 3º A inscrição de postulantes à adoção será precedida de um período de preparação psicossocial e jurídica, orientado pela equipe técnica da Justiça da Infância e da Juventude, preferencialmente

com apoio dos técnicos responsáveis pela execução da política municipal de garantia do direito à convivência familiar. (Incluído pela Lei nº 12.010, de 2009) Vigência

§ 4 o Sempre que possível e recomendável, a preparação referida no § 3 o deste artigo incluirá o contato com crianças e adolescentes em acolhimento familiar ou institucional em condições de serem adotados, a ser realizado sob a orientação, supervisão e avaliação da equipe técnica da Justiça da Infância e da Juventude, com apoio dos técnicos responsáveis pelo programa de acolhimento e pela execução da política municipal de garantia do direito à convivência familiar. (Incluído pela Lei nº 12.010, de 2009) Vigência

§ 5 o Serão criados e implementados cadastros estaduais e nacional de crianças e adolescentes em condições de serem adotados e de pessoas ou casais habilitados à adoção. (Incluído pela Lei nº 12.010, de 2009) Vigência

§ 6 o Haverá cadastros distintos para pessoas ou casais residentes fora do País, que somente serão consultados na inexistência de postulantes nacionais habilitados nos cadastros mencionados no

§ 5 o deste artigo. (Incluído pela Lei nº 12.010, de 2009) Vigência

§ 7 o As autoridades estaduais e federais em matéria de adoção terão acesso integral aos cadastros, incumbindo-lhes a troca de informações e a cooperação mútua, para melhoria do sistema. (Incluído pela Lei nº 12.010, de 2009) Vigência

§ 8 o A autoridade judiciária providenciará, no prazo de 48 (quarenta e oito) horas, a inscrição das crianças e adolescentes em condições de serem adotados que não tiveram colocação familiar na comarca de origem, e das pessoas ou casais que tiveram deferida sua habilitação à adoção nos cadastros estadual e nacional referidos no § 5 o deste artigo, sob pena de responsabilidade. (Incluído pela Lei nº 12.010, de 2009) Vigência

§ 9 o Compete à Autoridade Central Estadual zelar pela manutenção e correta alimentação dos cadastros, com posterior comunicação à

Autoridade Central Federal Brasileira. (Incluído pela Lei nº 12.010, de 2009) Vigência

§ 10. Consultados os cadastros e verificada a ausência de pretendentes habilitados residentes no País com perfil compatível e interesse manifesto pela adoção de criança ou adolescente inscrito nos cadastros existentes, será realizado o encaminhamento da criança ou adolescente à adoção internacional. (Redação dada pela Lei nº 13.509, de 2017)

§ 11. Enquanto não localizada pessoa ou casal interessado em sua adoção, a criança ou o adolescente, sempre que possível e recomendável, será colocado sob guarda de família cadastrada em programa de acolhimento familiar. (Incluído pela Lei nº 12.010, de 2009) Vigência

§ 12. A alimentação do cadastro e a convocação criteriosa dos postulantes à adoção serão fiscalizadas pelo Ministério Público. (Incluído pela Lei nº 12.010, de 2009) Vigência

§ 13. Somente poderá ser deferida adoção em favor de candidato domiciliado no Brasil não cadastrado previamente nos termos desta Lei quando: (Incluído pela Lei nº 12.010, de 2009) Vigência

I - se tratar de pedido de adoção unilateral; (Incluído pela Lei nº 12.010, de 2009) Vigência

II - for formulada por parente com o qual a criança ou adolescente mantenha vínculos de afinidade e afetividade; (Incluído pela Lei nº 12.010, de 2009) Vigência

III - oriundo o pedido de quem detém a tutela ou guarda legal de criança maior de 3 (três) anos ou adolescente, desde que o lapso de tempo de convivência comprove a fixação de laços de afinidade e afetividade, e não seja constatada a ocorrência de má-fé ou qualquer das situações previstas nos arts. 237 ou 238 desta Lei. (Incluído pela Lei nº 12.010, de 2009) Vigência

§ 14. Nas hipóteses previstas no § 13 deste artigo, o candidato deverá comprovar, no curso do procedimento, que preenche os requisitos

necessários à adoção, conforme previsto nesta Lei. (Incluído pela Lei nº 12.010, de 2009) Vigência

§ 15. Será assegurada prioridade no cadastro a pessoas interessadas em adotar criança ou adolescente com deficiência, com doença crônica ou com necessidades específicas de saúde, além de grupo de irmãos. (Incluído pela Lei nº 13.509, de 2017)

Art. 51. Considera-se adoção internacional aquela na qual o pretendente possui residência habitual em país-parte da Convenção de Haia, de 29 de maio de 1993, Relativa à Proteção das Crianças e à Cooperação em Matéria de Adoção Internacional, promulgada pelo Decreto nº 3.087, de 21 junho de 1999, e deseja adotar criança em outro país-parte da Convenção. (Redação dada pela Lei nº 13.509, de 2017)

§ 1º A adoção internacional de criança ou adolescente brasileiro ou domiciliado no Brasil somente terá lugar quando restar comprovado: (Redação dada pela Lei nº 12.010, de 2009) Vigência

I - que a colocação em família adotiva é a solução adequada ao caso concreto; (Redação dada pela Lei nº 13.509, de 2017)

II - que foram esgotadas todas as possibilidades de colocação da criança ou adolescente em família adotiva brasileira, com a comprovação, certificada nos autos, da inexistência de adotantes habilitados residentes no Brasil com perfil compatível com a criança ou adolescente, após consulta aos cadastros mencionados nesta Lei; (Redação dada pela Lei nº 13.509, de 2017)

III - que, em se tratando de adoção de adolescente, este foi consultado, por meios adequados ao seu estágio de desenvolvimento, e que se encontra preparado para a medida, mediante parecer elaborado por equipe interprofissional, observado o disposto nos §§ 1º e 2º do art. 28 desta Lei. (Incluída pela Lei nº 12.010, de 2009) Vigência

§ 2º Os brasileiros residentes no exterior terão preferência aos estrangeiros, nos casos de adoção internacional de criança ou adolescente brasileiro. (Redação dada pela Lei nº 12.010, de 2009) Vigência

§ 3º A adoção internacional pressupõe a intervenção das Autoridades Centrais Estaduais e Federal em matéria de adoção internacional. (Redação dada pela Lei nº 12.010, de 2009) Vigência

§ 4º (Revogado pela Lei nº 12.010, de 2009) Vigência

Art. 52. A adoção internacional observará o procedimento previsto nos arts. 165 a 170 desta Lei, com as seguintes adaptações: (Redação dada pela Lei nº 12.010, de 2009) Vigência

I - a pessoa ou casal estrangeiro, interessado em adotar criança ou adolescente brasileiro, deverá formular pedido de habilitação à adoção perante a Autoridade Central em matéria de adoção internacional no país de acolhida, assim entendido aquele onde está situada sua residência habitual; (Incluída pela Lei nº 12.010, de 2009) Vigência

II - se a Autoridade Central do país de acolhida considerar que os solicitantes estão habilitados e aptos para adotar, emitirá um relatório que contenha informações sobre a identidade, a capacidade jurídica e adequação dos solicitantes para adotar, sua situação pessoal, familiar e médica, seu meio social, os motivos que os animam e sua aptidão para assumir uma adoção internacional; (Incluída pela Lei nº 12.010, de 2009) Vigência

III - a Autoridade Central do país de acolhida enviará o relatório à Autoridade Central Estadual, com cópia para a Autoridade Central Federal Brasileira; (Incluída pela Lei nº 12.010, de 2009) Vigência

IV - o relatório será instruído com toda a documentação necessária, incluindo estudo psicossocial elaborado por equipe interprofissional habilitada e cópia autenticada da legislação pertinente, acompanhada da respectiva prova de vigência; (Incluída pela Lei nº 12.010, de 2009) Vigência

V - os documentos em língua estrangeira serão devidamente autenticados pela autoridade consular, observados os tratados e convenções internacionais, e acompanhados da respectiva tradução, por tradutor público juramentado; (Incluída pela Lei nº 12.010, de 2009) Vigência

VI - a Autoridade Central Estadual poderá fazer exigências e solicitar complementação sobre o estudo psicossocial do postulante estrangeiro à adoção, já realizado no país de acolhida; (Incluída pela Lei nº 12.010, de 2009) Vigência

VII - verificada, após estudo realizado pela Autoridade Central Estadual, a compatibilidade da legislação estrangeira com a nacional, além do preenchimento por parte dos postulantes à medida dos requisitos objetivos e subjetivos necessários ao

seu deferimento, tanto à luz do que dispõe esta Lei como da legislação do país de acolhida, será expedido laudo de habilitação à adoção internacional, que terá validade por, no máximo, 1 (um) ano; (Incluída pela Lei nº 12.010, de 2009) Vigência

VIII - de posse do laudo de habilitação, o interessado será autorizado a formalizar pedido de adoção perante o Juízo da Infância e da Juventude do local em que se encontra a criança ou adolescente, conforme indicação efetuada pela Autoridade Central Estadual. (Incluída pela Lei nº 12.010, de 2009) Vigência

§ 1º Se a legislação do país de acolhida assim o autorizar, admite-se que os pedidos de habilitação à adoção internacional sejam intermediados por organismos credenciados. (Incluída pela Lei nº 12.010, de 2009) Vigência

§ 2º Incumbe à Autoridade Central Federal Brasileira o credenciamento de organismos nacionais e estrangeiros encarregados de intermediar pedidos de habilitação à adoção internacional, com posterior comunicação às Autoridades Centrais Estaduais e publicação nos órgãos oficiais de imprensa e em sítio próprio da internet. (Incluído pela Lei nº 12.010, de 2009) Vigência

§ 3º Somente será admissível o credenciamento de organismos que: (Incluída pela Lei nº 12.010, de 2009) Vigência

I - sejam oriundos de países que ratificaram a Convenção de Haia e estejam devidamente credenciados pela Autoridade Central do país onde estiverem sediados e no país de acolhida do adotando para

atuar em adoção internacional no Brasil; (Incluída pela Lei nº 12.010, de 2009) Vigência

II - satisfizerem as condições de integridade moral, competência profissional, experiência e responsabilidade exigidas pelos países respectivos e pela Autoridade Central Federal Brasileira; (Incluída pela Lei nº 12.010, de 2009) Vigência

III - forem qualificados por seus padrões éticos e sua formação e experiência para atuar na área de adoção internacional; (Incluída pela Lei nº 12.010, de 2009) Vigência

IV - cumprirem os requisitos exigidos pelo ordenamento jurídico brasileiro e pelas normas estabelecidas pela Autoridade Central Federal Brasileira. (Incluída pela Lei nº 12.010, de 2009) Vigência

§ 4º Os organismos credenciados deverão ainda: (Incluído pela Lei nº 12.010, de 2009) Vigência

I - perseguir unicamente fins não lucrativos, nas condições e dentro dos limites fixados pelas autoridades competentes do país onde estiverem sediados, do país de acolhida e pela Autoridade Central Federal Brasileira; (Incluída pela Lei nº 12.010, de 2009) Vigência

II - ser dirigidos e administrados por pessoas qualificadas e de reconhecida idoneidade moral, com comprovada formação ou experiência para atuar na área de adoção internacional, cadastradas pelo Departamento de Polícia Federal e aprovadas pela Autoridade Central Federal Brasileira, mediante publicação de portaria do órgão federal competente; (Incluída pela Lei nº 12.010, de 2009) Vigência

III - estar submetidos à supervisão das autoridades competentes do país onde estiverem sediados e no país de acolhida, inclusive quanto à sua composição, funcionamento e situação financeira; (Incluída pela Lei nº 12.010, de 2009) Vigência

IV - apresentar à Autoridade Central Federal Brasileira, a cada ano, relatório geral das atividades desenvolvidas, bem como relatório de acompanhamento das adoções internacionais efetuadas no período, cuja cópia será encaminhada ao Departamento de Polícia Federal; (Incluída pela Lei nº 12.010, de 2009) Vigência

U - enviar relatório pós-adotivo semestral para a Autoridade Central Estadual, com cópia para a Autoridade Central Federal Brasileira, pelo período mínimo de 2 (dois) anos. O envio do relatório será mantido até a juntada de cópia autenticada do registro civil, estabelecendo a cidadania do país de acolhida para o adotado; (Incluída pela Lei nº 12.010, de 2009) Vigência

UI - tomar as medidas necessárias para garantir que os adotantes encaminhem à Autoridade Central Federal Brasileira cópia da certidão de registro de nascimento estrangeira e do certificado de nacionalidade tão logo lhes sejam concedidos. (Incluída pela Lei nº 12.010, de 2009) Vigência

§ 5 o A não apresentação dos relatórios referidos no § 4 o deste artigo pelo organismo credenciado poderá acarretar a suspensão de seu credenciamento. (Incluído pela Lei nº 12.010, de 2009) Vigência

§ 6 o O credenciamento de organismo nacional ou estrangeiro encarregado de intermediar pedidos de adoção internacional terá validade de 2 (dois) anos. (Incluído pela Lei nº 12.010, de 2009) Vigência

§ 7 o A renovação do credenciamento poderá ser concedida mediante requerimento protocolado na Autoridade Central Federal Brasileira nos 60 (sessenta) dias anteriores ao término do respectivo prazo de validade. (Incluído pela Lei nº 12.010, de 2009) Vigência

§ 8 o Antes de transitada em julgado a decisão que concedeu a adoção internacional, não será permitida a saída do adotando do território nacional. (Incluído pela Lei nº 12.010, de 2009) Vigência

§ 9 o Transitada em julgado a decisão, a autoridade judiciária determinará a expedição de alvará com autorização de viagem, bem como para obtenção de passaporte, constando, obrigatoriamente, as características da criança ou adolescente adotado, como idade, cor, sexo, eventuais sinais ou traços peculiares, assim como foto recente e a aposição da impressão digital do seu polegar direito, instruindo o documento com cópia autenticada da decisão e certidão de trânsito em julgado. (Incluído pela Lei nº 12.010, de 2009) Vigência

§ 10. A Autoridade Central Federal Brasileira poderá, a qualquer momento, solicitar informações sobre a situação das crianças e adolescentes adotados (Incluído pela Lei nº 12.010, de 2009)
Vigência

§ 11. A cobrança de valores por parte dos organismos credenciados, que sejam considerados abusivos pela Autoridade Central Federal Brasileira e que não estejam devidamente comprovados, é causa de seu descredenciamento. (Incluído pela Lei nº 12.010, de 2009)
Vigência

§ 12. Uma mesma pessoa ou seu cônjuge não podem ser representados por mais de uma entidade credenciada para atuar na cooperação em adoção internacional. (Incluído pela Lei nº 12.010, de 2009)
Vigência

§ 13. A habilitação de postulante estrangeiro ou domiciliado fora do Brasil terá validade máxima de 1 (um) ano, podendo ser renovada. (Incluído pela Lei nº 12.010, de 2009)
Vigência

§ 14. É vedado o contato direto de representantes de organismos de adoção, nacionais ou estrangeiros, com dirigentes de programas de acolhimento institucional ou familiar, assim como com crianças e adolescentes em condições de serem adotados, sem a devida autorização judicial. (Incluído pela Lei nº 12.010, de 2009)
Vigência

§ 15. A Autoridade Central Federal Brasileira poderá limitar ou suspender a concessão de novos credenciamentos sempre que julgar necessário, mediante ato administrativo fundamentado. (Incluído pela Lei nº 12.010, de 2009)
Vigência

Art. 52-A. É vedado, sob pena de responsabilidade e descredenciamento, o repasse de recursos provenientes de organismos estrangeiros encarregados de intermediar pedidos de adoção internacional a organismos nacionais ou a pessoas físicas. (Incluído pela Lei nº 12.010, de 2009)
Vigência

Parágrafo único. Eventuais repasses somente poderão ser efetuados via Fundo dos Direitos da Criança e do Adolescente e estarão sujeitos às deliberações do respectivo Conselho de Direitos da Criança e do Adolescente (Incluído pela Lei nº 12.010, de 2009)
Vigência

Art. 52-B. A adoção por brasileiro residente no exterior em país ratificante da Convenção de Haia, cujo processo de adoção tenha sido processado em conformidade com a legislação vigente no país de residência e atendido o disposto na Alínea “c” do Artigo 17 da referida Convenção, será automaticamente recepcionada com o reingresso no Brasil. (Incluído pela Lei nº 12.010, de 2009) Vigência

§ 1º O Caso não tenha sido atendido o disposto na Alínea “c” do Artigo 17 da Convenção de Haia, deverá a sentença ser homologada pelo Superior Tribunal de Justiça. (Incluído pela Lei nº 12.010, de 2009) Vigência

§ 2º O pretendente brasileiro residente no exterior em país não ratificante da Convenção de Haia, uma vez reingressado no Brasil, deverá requerer a homologação da sentença estrangeira pelo Superior Tribunal de Justiça. (Incluído pela Lei nº 12.010, de 2009) Vigência

Art. 52-C. Nas adoções internacionais, quando o Brasil for o país de acolhida, a decisão da autoridade competente do país de origem da criança ou do adolescente será conhecida pela Autoridade Central Estadual que tiver processado o pedido de habilitação dos pais adotivos, que comunicará o fato à Autoridade Central Federal e determinará as providências necessárias à expedição do Certificado de Naturalização Provisório. (Incluído pela Lei nº 12.010, de 2009) Vigência

§ 1º A Autoridade Central Estadual, ouvido o Ministério Público, somente deixará de reconhecer os efeitos daquela decisão se restar demonstrado que a adoção é manifestamente contrária à ordem pública ou não atende ao interesse superior da criança ou do adolescente. (Incluído pela Lei nº 12.010, de 2009) Vigência

§ 2º Na hipótese de não reconhecimento da adoção, prevista no § 1º deste artigo, o Ministério Público deverá imediatamente requerer o que for de direito para resguardar os interesses da criança ou do adolescente, comunicando-se as providências à Autoridade Central Estadual, que fará a comunicação à Autoridade Central Federal

Brasileira e à Autoridade Central do país de origem. (Incluído pela Lei nº 12.010, de 2009) Vigência

Art. 52-D. Nas adoções internacionais, quando o Brasil for o país de acolhida e a adoção não tenha sido deferida no país de origem porque a sua legislação a delega ao país de acolhida, ou, ainda, na hipótese de, mesmo com decisão, a criança ou o adolescente ser oriundo de país que não tenha aderido à Convenção referida, o processo de adoção seguirá as regras da adoção nacional. (Incluído pela Lei nº 12.010, de 2009) Vigência

Capítulo IV

Do Direito à Educação, à Cultura, ao Esporte e ao Lazer

Art. 53. A criança e o adolescente têm direito à educação, visando ao pleno desenvolvimento de sua pessoa, preparo para o exercício da cidadania e qualificação para o trabalho, assegurando-se-lhes:

I - igualdade de condições para o acesso e permanência na escola;
II - direito de ser respeitado por seus educadores;

III - direito de contestar critérios avaliativos, podendo recorrer às instâncias escolares superiores;

IV - direito de organização e participação em entidades estudantis;

V - acesso à escola pública e gratuita, próxima de sua residência, garantindo-se vagas no mesmo estabelecimento a irmãos que frequentem a mesma etapa ou ciclo de ensino da educação básica. (Redação dada pela Lei nº 13.845, de 2019)

Parágrafo único. É direito dos pais ou responsáveis ter ciência do processo pedagógico, bem como participar da definição das propostas educacionais.

Art. 53-A. É dever da instituição de ensino, clubes e agremiações recreativas e de estabelecimentos congêneres assegurar medidas de conscientização, prevenção e enfrentamento ao uso ou dependência de drogas ilícitas. (Incluído pela Lei nº 13.840, de 2019)

Art. 54. É dever do Estado assegurar à criança e ao adolescente:

I - ensino fundamental, obrigatório e gratuito, inclusive para os que a ele não tiveram acesso na idade própria;

II - progressiva extensão da obrigatoriedade e gratuidade ao ensino médio;

III - atendimento educacional especializado aos portadores de deficiência, preferencialmente na rede regular de ensino;

IV - atendimento em creche e pré-escola às crianças de zero a cinco anos de idade; (Redação dada pela Lei nº 13.306, de 2016)

V - acesso aos níveis mais elevados do ensino, da pesquisa e da criação artística, segundo a capacidade de cada um;

VI - oferta de ensino noturno regular, adequado às condições do adolescente trabalhador;

VII - atendimento no ensino fundamental, através de programas suplementares de material didático-escolar, transporte, alimentação e assistência à saúde.

§ 1º O acesso ao ensino obrigatório e gratuito é direito público subjetivo.

§ 2º O não oferecimento do ensino obrigatório pelo poder público ou sua oferta irregular importa responsabilidade da autoridade competente.

§ 3º Compete ao poder público recensear os educandos no ensino fundamental, fazer-lhes a chamada e zelar, junto aos pais ou responsável, pela freqüência à escola.

Art. 55. Os pais ou responsável têm a obrigação de matricular seus filhos ou pupilos na rede regular de ensino.

Art. 56. Os dirigentes de estabelecimentos de ensino fundamental comunicarão ao Conselho Tutelar os casos de:

I - maus-tratos envolvendo seus alunos;

II - reiteração de faltas injustificadas e de evasão escolar, esgotados os recursos escolares;

III - elevados níveis de repetência.

Art. 57. O poder público estimulará pesquisas, experiências e novas propostas relativas a calendário, seriação, currículo, metodologia, didática e avaliação, com vistas à inserção de crianças e adolescentes excluídos do ensino fundamental obrigatório.

Art. 58. No processo educacional respeitar-se-ão os valores culturais, artísticos e históricos próprios do contexto social da criança e do adolescente, garantindo-se a estes a liberdade da criação e o acesso às fontes de cultura.

Art. 59. Os municípios, com apoio dos estados e da União, estimularão e facilitarão a destinação de recursos e espaços para programações culturais, esportivas e de lazer voltadas para a infância e a juventude.

Capítulo U

Do Direito à Profissionalização e à Proteção no Trabalho

Art. 60. É proibido qualquer trabalho a menores de quatorze anos de idade, salvo na condição de aprendiz. (Uide Constituição Federal)

Art. 61. A proteção ao trabalho dos adolescentes é regulada por legislação especial, sem prejuízo do disposto nesta Lei.

Art. 62. Considera-se aprendizagem a formação técnico- profissional ministrada segundo as diretrizes e bases da legislação de educação em vigor.

Art. 63. A formação técnico-profissional obedecerá aos seguintes princípios:

I - garantia de acesso e frequência obrigatória ao ensino regular; II - atividade compatível com o desenvolvimento do adolescente; III - horário especial para o exercício das atividades.

Art. 64. Ao adolescente até quatorze anos de idade é assegurada bolsa de aprendizagem.

Art. 65. Ao adolescente aprendiz, maior de quatorze anos, são assegurados os direitos trabalhistas e previdenciários.

Art. 66. Ao adolescente portador de deficiência é assegurado trabalho protegido.

Art. 67. Ao adolescente empregado, aprendiz, em regime familiar de trabalho, aluno de escola técnica, assistido em entidade governamental ou não-governamental, é vedado trabalho:

I - noturno, realizado entre as vinte e duas horas de um dia e as cinco horas do dia seguinte;

II - perigoso, insalubre ou penoso;

III - realizado em locais prejudiciais à sua formação e ao seu desenvolvimento físico, psíquico, moral e social;

IV - realizado em horários e locais que não permitam a freqüência à escola.

Art. 68. O programa social que tenha por base o trabalho educativo, sob responsabilidade de entidade governamental ou não-governamental sem fins lucrativos, deverá assegurar ao adolescente que dele participe condições de capacitação para o exercício de atividade regular remunerada.

§ 1º Entende-se por trabalho educativo a atividade laboral em que as exigências pedagógicas relativas ao desenvolvimento pessoal e social do educando prevalecem sobre o aspecto produtivo.

§ 2º A remuneração que o adolescente recebe pelo trabalho efetuado ou a participação na venda dos produtos de seu trabalho não desfigura o caráter educativo.

Art. 69. O adolescente tem direito à profissionalização e à proteção no trabalho, observados os seguintes aspectos, entre outros:

I - respeito à condição peculiar de pessoa em desenvolvimento; II - capacitação profissional adequada ao mercado de trabalho.

Título III Da Prevenção

Capítulo I Disposições Gerais

Art. 70. É dever de todos prevenir a ocorrência de ameaça ou violação dos direitos da criança e do adolescente.

Art. 70-A. A União, os Estados, o Distrito Federal e os Municípios deverão atuar de forma articulada na elaboração de políticas públicas e na execução de ações destinadas a coibir o uso de castigo físico ou de tratamento cruel ou degradante e difundir formas não violentas de educação de crianças e de adolescentes, tendo como principais ações: (Incluído pela Lei nº 13.010, de 2014)

I - a promoção de campanhas educativas permanentes para a divulgação do direito da criança e do adolescente de serem educados e cuidados sem o uso de castigo físico ou de tratamento cruel ou degradante e dos instrumentos de proteção aos direitos humanos; (Incluído pela Lei nº 13.010, de 2014)

II - a integração com os órgãos do Poder Judiciário, do Ministério Público e da Defensoria Pública, com o Conselho Tutelar, com os Conselhos de Direitos da Criança e do Adolescente e com as entidades não governamentais que atuam na promoção, proteção e defesa dos direitos da criança e do adolescente; (Incluído pela Lei nº 13.010, de 2014)

III - a formação continuada e a capacitação dos profissionais de saúde, educação e assistência social e dos demais agentes que atuam na promoção, proteção e defesa dos direitos da criança e do adolescente para o desenvolvimento das competências necessárias à prevenção, à identificação de evidências, ao diagnóstico e ao enfrentamento de todas as formas de violência contra a criança e o adolescente; (Incluído pela Lei nº 13.010, de 2014)

IV - o apoio e o incentivo às práticas de resolução pacífica de conflitos que envolvam violência contra a criança e o adolescente; (Incluído pela Lei nº 13.010, de 2014)

V - a inclusão, nas políticas públicas, de ações que visem a garantir os direitos da criança e do adolescente, desde a atenção pré-natal, e de atividades junto aos pais e responsáveis com o objetivo de promover a informação, a reflexão, o debate e a orientação sobre alternativas

ao uso de castigo físico ou de tratamento cruel ou degradante no processo educativo; (Incluído pela Lei nº 13.010, de 2014)

VI - a promoção de espaços intersetoriais locais para a articulação de ações e a elaboração de planos de atuação conjunta focados nas famílias em situação de violência, com participação de profissionais de saúde, de assistência social e de educação e de órgãos de promoção, proteção e defesa dos direitos da criança e do adolescente. (Incluído pela Lei nº 13.010, de 2014)

VII - a promoção de estudos e pesquisas, de estatísticas e de outras informações relevantes às consequências e à frequência das formas de violência contra a criança e o adolescente para a sistematização de dados nacionalmente unificados e a avaliação periódica dos resultados das medidas adotadas; (Incluído pela Lei nº 14.344, de 2022)

VIII - o respeito aos valores da dignidade da pessoa humana, de forma a coibir a violência, o tratamento cruel ou degradante e as formas violentas de educação, correção ou disciplina; (Incluído pela Lei nº 14.344, de 2022)

IX - a promoção e a realização de campanhas educativas direcionadas ao público escolar e à sociedade em geral e a difusão desta Lei e dos instrumentos de proteção aos direitos humanos das crianças e dos adolescentes, incluídos os canais de denúncia existentes; (Incluído pela Lei nº 14.344, de 2022)

X - a celebração de convênios, de protocolos, de ajustes, de termos e de outros instrumentos de promoção de parceria entre órgãos governamentais ou entre estes e entidades não governamentais, com o objetivo de implementar programas de erradicação da violência, de tratamento cruel ou degradante e de formas violentas de educação, correção ou disciplina; (Incluído pela Lei nº 14.344, de 2022)

XI - a capacitação permanente das Polícias Civil e Militar, da Guarda Municipal, do Corpo de Bombeiros, dos profissionais nas escolas, dos Conselhos Tutelares e dos profissionais pertencentes aos órgãos e às áreas referidos no inciso II deste caput, para que identifiquem situações em que crianças e adolescentes vivenciam violência e

agressões no âmbito familiar ou institucional; (Incluído pela Lei nº 14.344, de 2022)

XII - a promoção de programas educacionais que disseminem valores éticos de irrestrito respeito à dignidade da pessoa humana, bem como de programas de fortalecimento da parentalidade positiva, da educação sem castigos físicos e de ações de prevenção e enfrentamento da violência doméstica e familiar contra a criança e o adolescente; (Incluído pela Lei nº 14.344, de 2022)

XIII - o destaque, nos currículos escolares de todos os níveis de ensino, dos conteúdos relativos à prevenção, à identificação e à resposta à violência doméstica e familiar. (Incluído pela Lei nº 14.344, de 2022)

Parágrafo único. As famílias com crianças e adolescentes com deficiência terão prioridade de atendimento nas ações e políticas públicas de prevenção e proteção. (Incluído pela Lei nº 13.010, de 2014)

Art. 70-B. As entidades, públicas e privadas, que atuem nas áreas da saúde e da educação, além daquelas às quais se refere o art. 71 desta Lei, entre outras, devem contar, em seus quadros, com pessoas capacitadas a reconhecer e a comunicar ao Conselho Tutelar suspeitas ou casos de crimes praticados contra a criança e o adolescente. (Alterado pela Lei nº 14.344, de 2022)

Parágrafo único. São igualmente responsáveis pela comunicação de que trata este artigo, as pessoas encarregadas, por razão de cargo, função, ofício, ministério, profissão ou ocupação, do cuidado, assistência ou guarda de crianças e adolescentes, punível, na forma deste Estatuto, o injustificado retardamento ou omissão, culposos ou dolosos. (Incluído pela Lei nº 13.046, de 2014)

Art. 71. A criança e o adolescente têm direito a informação, cultura, lazer, esportes, diversões, espetáculos e produtos e serviços que respeitem sua condição peculiar de pessoa em desenvolvimento.

Art. 72. As obrigações previstas nesta Lei não excluem da prevenção especial outras decorrentes dos princípios por ela adotados.

Art. 73. A inobservância das normas de prevenção importará em responsabilidade da pessoa física ou jurídica, nos termos desta Lei.

Capítulo II

Da Prevenção Especial

Seção I

Da informação, Cultura, Lazer, Esportes, Diversões e Espetáculos

Art. 74. O poder público, através do órgão competente, regulará as diversões e espetáculos públicos, informando sobre a natureza deles, as faixas etárias a que não se recomendem, locais e horários em que sua apresentação se mostre inadequada.

Parágrafo único. Os responsáveis pelas diversões e espetáculos públicos deverão afixar, em lugar visível e de fácil acesso, à entrada do local de exibição, informação destacada sobre a natureza do espetáculo e a faixa etária especificada no certificado de classificação.

Art. 75. Toda criança ou adolescente terá acesso às diversões e espetáculos públicos classificados como adequados à sua faixa etária.

Parágrafo único. As crianças menores de dez anos somente poderão ingressar e permanecer nos locais de apresentação ou exibição quando acompanhadas dos pais ou responsável.

Art. 76. As emissoras de rádio e televisão somente exibirão, no horário recomendado para o público infante juvenil, programas com finalidades educativas, artísticas, culturais e informativas.

Parágrafo único. Nenhum espetáculo será apresentado ou anunciado sem aviso de sua classificação, antes de sua transmissão, apresentação ou exibição.

Art. 77. Os proprietários, diretores, gerentes e funcionários de empresas que explorem a venda ou aluguel de fitas de programação em vídeo cuidarão para que não haja venda ou locação em desacordo com a classificação atribuída pelo órgão competente.

Parágrafo único. As fitas a que alude este artigo deverão exibir, no invólucro, informação sobre a natureza da obra e a faixa etária a que se destinam.

Art. 78. As revistas e publicações contendo material impróprio ou inadequado a crianças e adolescentes deverão ser comercializadas em embalagem lacrada, com a advertência de seu conteúdo.

Parágrafo único. As editoras cuidarão para que as capas que contenham mensagens pornográficas ou obscenas sejam protegidas com embalagem opaca.

Art. 79. As revistas e publicações destinadas ao público infanto-juvenil não poderão conter ilustrações, fotografias, legendas, crônicas ou anúncios de bebidas alcoólicas, tabaco, armas e munições, e deverão respeitar os valores éticos e sociais da pessoa e da família.

Art. 80. Os responsáveis por estabelecimentos que explorem comercialmente bilhar, sinuca ou congêneres ou por casas de jogos, assim entendidas as que realizem apostas, ainda que eventualmente, cuidarão para que não seja permitida a entrada e a permanência de crianças e adolescentes no local, afixando aviso para orientação do público.

Seção II

Dos Produtos e Serviços

Art. 81. É proibida a venda à criança ou ao adolescente de: I - armas, munições e explosivos;

II - bebidas alcoólicas;

III - produtos cujos componentes possam causar dependência física ou psíquica ainda que por utilização indevida;

IV - fogos de estampido e de artifício, exceto aqueles que pelo seu reduzido potencial sejam incapazes de provocar qualquer dano físico em caso de utilização indevida;

U - revistas e publicações a que alude o art. 78; UI - bilhetes lotéricos e equivalentes.

Art. 82. É proibida a hospedagem de criança ou adolescente em hotel, motel, pensão ou estabelecimento congêneres, salvo se autorizado ou acompanhado pelos pais ou responsável.

Seção III

Da Autorização para Viajar

Art. 83. Nenhuma criança ou adolescente menor de 16 (dezesesseis) anos poderá viajar para fora da comarca onde reside desacompanhado dos pais ou dos responsáveis sem expressa autorização judicial. (Redação dada pela Lei nº 13.812, de 2019)

§ 1º A autorização não será exigida quando:

a) tratar-se de comarca contígua à da residência da criança ou do adolescente menor de 16 (dezesesseis) anos, se na mesma unidade da Federação, ou incluída na mesma região metropolitana; (Redação dada pela Lei nº 13.812, de 2019)

b) a criança ou o adolescente menor de 16 (dezesesseis) anos estiver acompanhado: (Redação dada pela Lei nº 13.812, de 2019)

1) de ascendente ou colateral maior, até o terceiro grau, comprovado documentalmente o parentesco;

2) de pessoa maior, expressamente autorizada pelo pai, mãe ou responsável.

§ 2º A autoridade judiciária poderá, a pedido dos pais ou responsável, conceder autorização válida por dois anos.

Art. 84. Quando se tratar de viagem ao exterior, a autorização é dispensável, se a criança ou adolescente:

I - estiver acompanhado de ambos os pais ou responsável;

II - viajar na companhia de um dos pais, autorizado expressamente pelo outro através de documento com firma reconhecida.

Art. 85. Sem prévia e expressa autorização judicial, nenhuma criança ou adolescente nascido em território nacional poderá sair do País em companhia de estrangeiro residente ou domiciliado no exterior.

Parte Especial Título I

Da Política de Atendimento Capítulo I

Disposições Gerais

Art. 86. A política de atendimento dos direitos da criança e do adolescente far-se-á através de um conjunto articulado de ações governamentais e não-governamentais, da União, dos estados, do Distrito Federal e dos municípios.

Art. 87. São linhas de ação da política de atendimento: I - políticas sociais básicas;

II - serviços, programas, projetos e benefícios de assistência social de garantia de proteção social e de prevenção e redução de violações de direitos, seus agravamentos ou reincidências; (Redação dada pela Lei nº 13.257, de 2016)

III - serviços especiais de prevenção e atendimento médico e psicossocial às vítimas de negligência, maus-tratos, exploração, abuso, crueldade e opressão;

IV - serviço de identificação e localização de pais, responsável, crianças e adolescentes desaparecidos;

V - proteção jurídico-social por entidades de defesa dos direitos da criança e do adolescente.

VI - políticas e programas destinados a prevenir ou abreviar o período de afastamento do convívio familiar e a garantir o efetivo exercício do direito à convivência familiar de crianças e adolescentes; (Incluído pela Lei nº 12.010, de 2009) Vigência

VII - campanhas de estímulo ao acolhimento sob forma de guarda de crianças e adolescentes afastados do convívio familiar e à adoção, especificamente inter-racial, de crianças maiores ou de adolescentes,

com necessidades específicas de saúde ou com deficiências e de grupos de irmãos. (Incluído pela Lei nº 12.010, de 2009) Vigência

Art. 88. São diretrizes da política de atendimento: I - municipalização do atendimento;

II - criação de conselhos municipais, estaduais e nacional dos direitos da criança e do adolescente, órgãos deliberativos e controladores das ações em todos os níveis, assegurada a participação popular paritária por meio de organizações representativas, segundo leis federal, estaduais e municipais;

III - criação e manutenção de programas específicos, observada a descentralização político-administrativa;

IV - manutenção de fundos nacional, estaduais e municipais vinculados aos respectivos conselhos dos direitos da criança e do adolescente;

V - integração operacional de órgãos do Judiciário, Ministério Público, Defensoria, Segurança Pública e Assistência Social, preferencialmente em um mesmo local, para efeito de agilização do atendimento inicial a adolescente a quem se atribua autoria de ato infracional;

VI - integração operacional de órgãos do Judiciário, Ministério Público, Defensoria, Conselho Tutelar e encarregados da execução das políticas sociais básicas e de assistência social, para efeito de agilização do atendimento de crianças e de adolescentes inseridos em programas de acolhimento familiar ou institucional, com vista na sua rápida reintegração à família de origem ou, se tal solução se mostrar comprovadamente inviável, sua colocação em família substituta, em quaisquer das modalidades previstas no art. 28 desta Lei; (Redação dada pela Lei nº 12.010, de 2009) Vigência

VII - mobilização da opinião pública para a indispensável participação dos diversos segmentos da sociedade. (Incluído pela Lei nº 12.010, de 2009) Vigência

VIII - especialização e formação continuada dos profissionais que trabalham nas diferentes áreas da atenção à primeira infância,

incluindo os conhecimentos sobre direitos da criança e sobre desenvolvimento infantil; (Incluído pela Lei nº 13.257, de 2016)

IX - formação profissional com abrangência dos diversos direitos da criança e do adolescente que favoreça a intersetorialidade no atendimento da criança e do adolescente e seu desenvolvimento integral; (Incluído pela Lei nº 13.257, de 2016)

X - realização e divulgação de pesquisas sobre desenvolvimento infantil e sobre prevenção da violência. (Incluído pela Lei nº 13.257, de 2016)

Art. 89. A função de membro do conselho nacional e dos conselhos estaduais e municipais dos direitos da criança e do adolescente é considerada de interesse público relevante e não será remunerada.

Capítulo II

Das Entidades de Atendimento

Seção I

Disposições Gerais

Art. 90. As entidades de atendimento são responsáveis pela manutenção das próprias unidades, assim como pelo planejamento e execução de programas de proteção e sócio-educativos destinados a crianças e adolescentes, em regime de: (Vide)

I - orientação e apoio sócio-familiar;

II - apoio sócio-educativo em meio aberto; III - colocação familiar;

IV - acolhimento institucional; (Redação dada pela Lei nº 12.010, de 2009) Vigência

U - prestação de serviços à comunidade; (Redação dada pela Lei nº 12.594, de 2012) (Vide)

UI - liberdade assistida; (Redação dada pela Lei nº 12.594, de 2012) (Vide)

UII - semiliberdade; e (Redação dada pela Lei nº 12.594, de 2012) (Vide)

VIII - internação. (Incluído pela Lei nº 12.594, de 2012) (Vide)

§ 1º As entidades governamentais e não governamentais deverão proceder à inscrição de seus programas, especificando os regimes de atendimento, na forma definida neste artigo, no Conselho Municipal dos Direitos da Criança e do Adolescente, o qual manterá registro das inscrições e de suas alterações, do que fará comunicação ao Conselho Tutelar e à autoridade judiciária. (Incluído pela Lei nº 12.010, de 2009) Vigência

§ 2º Os recursos destinados à implementação e manutenção dos programas relacionados neste artigo serão previstos nas dotações orçamentárias dos órgãos públicos encarregados das áreas de Educação, Saúde e Assistência Social, dentre outros, observando-se o princípio da prioridade absoluta à criança e ao adolescente preconizado pelo caput do art. 227 da Constituição Federal e pelo caput e parágrafo único do art. 4º desta Lei. (Incluído pela Lei nº 12.010, de 2009) Vigência

§ 3º Os programas em execução serão reavaliados pelo Conselho Municipal dos Direitos da Criança e do Adolescente, no máximo, a cada 2 (dois) anos, constituindo-se critérios para renovação da autorização de funcionamento: (Incluído pela Lei nº 12.010, de 2009) Vigência

I - o efetivo respeito às regras e princípios desta Lei, bem como às resoluções relativas à modalidade de atendimento prestado expedidas pelos Conselhos de Direitos da Criança e do Adolescente, em todos os níveis; (Incluído pela Lei nº 12.010, de 2009) Vigência

II - a qualidade e eficiência do trabalho desenvolvido, atestadas pelo Conselho Tutelar, pelo Ministério Público e pela Justiça da Infância e da Juventude; (Incluído pela Lei nº 12.010, de 2009) Vigência

III - em se tratando de programas de acolhimento institucional ou familiar, serão considerados os índices de sucesso na reintegração familiar ou de adaptação à família substituta, conforme o caso. (Incluído pela Lei nº 12.010, de 2009) Vigência

Art. 91. As entidades não-governamentais somente poderão funcionar depois de registradas no Conselho Municipal dos Direitos da Criança e do Adolescente, o qual comunicará o registro ao Conselho Tutelar e à autoridade judiciária da respectiva localidade.

§ 1º Será negado o registro à entidade que: (Incluído pela Lei nº 12.010, de 2009) Vigência

a) não ofereça instalações físicas em condições adequadas de habitabilidade, higiene, salubridade e segurança;

b) não apresente plano de trabalho compatível com os princípios desta Lei;

c) esteja irregularmente constituída;

d) tenha em seus quadros pessoas inidôneas.

e) não se adequar ou deixar de cumprir as resoluções e deliberações relativas à modalidade de atendimento prestado expedidas pelos Conselhos de Direitos da Criança e do Adolescente, em todos os níveis. (Incluída pela Lei nº 12.010, de 2009) Vigência

§ 2º O registro terá validade máxima de 4 (quatro) anos, cabendo ao Conselho Municipal dos Direitos da Criança e do Adolescente, periodicamente, reavaliar o cabimento de sua renovação, observado o disposto no § 1º deste artigo. (Incluído pela Lei nº 12.010, de 2009) Vigência

Art. 92. As entidades que desenvolvam programas de acolhimento familiar ou institucional deverão adotar os seguintes princípios: (Redação dada pela Lei nº 12.010, de 2009) Vigência

I - preservação dos vínculos familiares e promoção da reintegração familiar; (Redação dada pela Lei nº 12.010, de 2009) Vigência

II - integração em família substituta, quando esgotados os recursos de manutenção na família natural ou extensa; (Redação dada pela Lei nº 12.010, de 2009) Vigência

III - atendimento personalizado e em pequenos grupos;

IV - desenvolvimento de atividades em regime de co-educação; V - não desmembramento de grupos de irmãos;

VI - evitar, sempre que possível, a transferência para outras entidades de crianças e adolescentes abrigados;

VII - participação na vida da comunidade local; VIII - preparação gradativa para o desligamento;

IX - participação de pessoas da comunidade no processo educativo.

§ 1º O dirigente de entidade que desenvolve programa de acolhimento institucional é equiparado ao guardião, para todos os efeitos de direito. (Incluído pela Lei nº 12.010, de 2009) Vigência

§ 2º Os dirigentes de entidades que desenvolvem programas de acolhimento familiar ou institucional remeterão à autoridade judiciária, no máximo a cada 6 (seis) meses, relatório circunstanciado acerca da situação de cada criança ou adolescente acolhido e sua família, para fins da reavaliação prevista no § 1º do art. 19 desta Lei. (Incluído pela Lei nº 12.010, de 2009) Vigência

§ 3º Os entes federados, por intermédio dos Poderes Executivo e Judiciário, promoverão conjuntamente a permanente qualificação dos profissionais que atuam direta ou indiretamente em programas de acolhimento institucional e destinados à colocação familiar de crianças e adolescentes, incluindo membros do Poder Judiciário, Ministério Público e Conselho Tutelar. (Incluído pela Lei nº 12.010, de 2009) Vigência

§ 4º Salvo determinação em contrário da autoridade judiciária competente, as entidades que desenvolvem programas de acolhimento familiar ou institucional, se necessário com o auxílio do Conselho Tutelar e dos órgãos de assistência social, estimularão o contato da criança ou adolescente com seus pais e parentes, em cumprimento ao disposto nos incisos I e VIII do caput deste artigo. (Incluído pela Lei nº 12.010, de 2009) Vigência

§ 5º As entidades que desenvolvem programas de acolhimento familiar ou institucional somente poderão receber recursos públicos

se comprovado o atendimento dos princípios, exigências e finalidades desta Lei. (Incluído pela Lei nº 12.010, de 2009) Vigência

§ 6º O descumprimento das disposições desta Lei pelo dirigente de entidade que desenvolva programas de acolhimento familiar ou institucional é causa de sua destituição, sem prejuízo da apuração de sua responsabilidade administrativa, civil e criminal. (Incluído pela Lei nº 12.010, de 2009) Vigência

§ 7º Quando se tratar de criança de 0 (zero) a 3 (três) anos em acolhimento institucional, dar-se-á especial atenção à atuação de educadores de referência estáveis e qualitativamente significativos, às rotinas específicas e ao atendimento das necessidades básicas, incluindo as de afeto como prioritárias. (Incluído pela Lei nº 13.257, de 2016)

Art. 93. As entidades que mantenham programa de acolhimento institucional poderão, em caráter excepcional e de urgência, acolher crianças e adolescentes sem prévia determinação da autoridade competente, fazendo comunicação do fato em até 24 (vinte e quatro) horas ao Juiz da Infância e da Juventude, sob pena de responsabilidade. (Redação dada pela Lei nº 12.010, de 2009) Vigência

Parágrafo único. Recebida a comunicação, a autoridade judiciária, ouvido o Ministério Público e se necessário com o apoio do Conselho Tutelar local, tomará as medidas necessárias para promover a imediata reintegração familiar da criança ou do adolescente ou, se por qualquer razão não for isso possível ou recomendável, para seu encaminhamento a programa de acolhimento familiar, institucional ou a família substituta, observado o disposto no § 2º do art. 101 desta Lei. (Incluído pela Lei nº 12.010, de 2009) Vigência

Art. 94. As entidades que desenvolvem programas de internação têm as seguintes obrigações, entre outras:

I - observar os direitos e garantias de que são titulares os adolescentes;

II - não restringir nenhum direito que não tenha sido objeto de restrição na decisão de internação;

III - oferecer atendimento personalizado, em pequenas unidades e grupos reduzidos;

IV - preservar a identidade e oferecer ambiente de respeito e dignidade ao adolescente;

V - diligenciar no sentido do restabelecimento e da preservação dos vínculos familiares;

VI - comunicar à autoridade judiciária, periodicamente, os casos em que se mostre inviável ou impossível o reatamento dos vínculos familiares;

VII - oferecer instalações físicas em condições adequadas de habitabilidade, higiene, salubridade e segurança e os objetos necessários à higiene pessoal;

VIII - oferecer vestuário e alimentação suficientes e adequados à faixa etária dos adolescentes atendidos;

IX - oferecer cuidados médicos, psicológicos, odontológicos e farmacêuticos;

X - propiciar escolarização e profissionalização;

XI - propiciar atividades culturais, esportivas e de lazer;

XII - propiciar assistência religiosa àqueles que desejarem, de acordo com suas crenças;

XIII - proceder a estudo social e pessoal de cada caso;

XIV - reavaliar periodicamente cada caso, com intervalo máximo de seis meses, dando ciência dos resultados à autoridade competente;

XV - informar, periodicamente, o adolescente internado sobre sua situação processual;

XVI - comunicar às autoridades competentes todos os casos de adolescentes portadores de moléstias infecto-contagiosas;

XVII - fornecer comprovante de depósito dos pertences dos adolescentes;

XVIII - manter programas destinados ao apoio e acompanhamento de egressos;

XIX - providenciar os documentos necessários ao exercício da cidadania àqueles que não os tiverem;

XX - manter arquivo de anotações onde constem data e circunstâncias do atendimento, nome do adolescente, seus pais ou responsável, parentes, endereços, sexo, idade, acompanhamento da sua formação, relação de seus pertences e demais dados que possibilitem sua identificação e a individualização do atendimento.

§ 1º Aplicam-se, no que couber, as obrigações constantes deste artigo às entidades que mantêm programas de acolhimento institucional e familiar. (Redação dada pela Lei nº 12.010, de 2009) Vigência

§ 2º No cumprimento das obrigações a que alude este artigo as entidades utilizarão preferencialmente os recursos da comunidade.

Art. 94-A. As entidades, públicas ou privadas, que abriguem ou recepcionem crianças e adolescentes, ainda que em caráter temporário, devem ter, em seus quadros, profissionais capacitados a reconhecer e reportar ao Conselho Tutelar suspeitas ou ocorrências de maus-tratos. (Incluído pela Lei nº 13.046, de 2014)

Seção II

Da Fiscalização das Entidades

Art. 95. As entidades governamentais e não-governamentais referidas no art. 90 serão fiscalizadas pelo Judiciário, pelo Ministério Público e pelos Conselhos Tutelares.

Art. 96. Os planos de aplicação e as prestações de contas serão apresentados ao estado ou ao município, conforme a origem das dotações orçamentárias.

Art. 97. São medidas aplicáveis às entidades de atendimento que descumprirem obrigação constante do art. 94, sem prejuízo da responsabilidade civil e criminal de seus dirigentes ou prepostos:

I - às entidades governamentais:

a) advertência;

b) afastamento provisório de seus dirigentes;

c) afastamento definitivo de seus dirigentes;

d) fechamento de unidade ou interdição de programa. II - às entidades não-governamentais:

a) advertência;

b) suspensão total ou parcial do repasse de verbas públicas;

c) interdição de unidades ou suspensão de programa;

d) cassação do registro.

§ 1º Em caso de reiteradas infrações cometidas por entidades de atendimento, que coloquem em risco os direitos assegurados nesta Lei, deverá ser o fato comunicado ao Ministério Público ou representado perante autoridade judiciária competente para as providências cabíveis, inclusive suspensão das atividades ou dissolução da entidade. (Redação dada pela Lei nº 12.010, de 2009)

Vigência

§ 2º As pessoas jurídicas de direito público e as organizações não governamentais responderão pelos danos que seus agentes causarem às crianças e aos adolescentes, caracterizado o descumprimento dos princípios norteadores das atividades de proteção específica. (Redação dada pela Lei nº 12.010, de 2009)

Título II

Das Medidas de Proteção Capítulo I

Disposições Gerais

Art. 98. As medidas de proteção à criança e ao adolescente são aplicáveis sempre que os direitos reconhecidos nesta Lei forem ameaçados ou violados:

- I - por ação ou omissão da sociedade ou do Estado;
- II - por falta, omissão ou abuso dos pais ou responsável;
- III - em razão de sua conduta.

Capítulo II

Das Medidas Específicas de Proteção

Art. 99. As medidas previstas neste Capítulo poderão ser aplicadas isolada ou cumulativamente, bem como substituídas a qualquer tempo.

Art. 100. Na aplicação das medidas levar-se-ão em conta as necessidades pedagógicas, preferindo-se aquelas que visem ao fortalecimento dos vínculos familiares e comunitários.

Parágrafo único. São também princípios que regem a aplicação das medidas: (Incluído pela Lei nº 12.010, de 2009) Vigência

I - condição da criança e do adolescente como sujeitos de direitos: crianças e adolescentes são os titulares dos direitos previstos nesta e em outras Leis, bem como na Constituição Federal; (Incluído pela Lei nº 12.010, de 2009) Vigência

II - proteção integral e prioritária: a interpretação e aplicação de toda e qualquer norma contida nesta Lei deve ser voltada à proteção integral e prioritária dos direitos de que crianças e adolescentes são titulares; (Incluído pela Lei nº 12.010, de 2009) Vigência

III - responsabilidade primária e solidária do poder público: a plena efetivação dos direitos assegurados a crianças e a adolescentes por esta Lei e pela Constituição Federal, salvo nos casos por esta expressamente ressalvados, é de responsabilidade primária e solidária das 3 (três) esferas de governo, sem prejuízo da municipalização do atendimento e da possibilidade da execução de

programas por entidades não governamentais; (Incluído pela Lei nº 12.010, de 2009) Vigência

IV - interesse superior da criança e do adolescente: a intervenção deve atender prioritariamente aos interesses e direitos da criança e do adolescente, sem prejuízo da consideração que for devida a outros interesses legítimos no âmbito da pluralidade dos interesses presentes no caso concreto; (Incluído pela Lei nº 12.010, de 2009) Vigência

V - privacidade: a promoção dos direitos e proteção da criança e do adolescente deve ser efetuada no respeito pela intimidade, direito à imagem e reserva da sua vida privada; (Incluído pela Lei nº 12.010, de 2009) Vigência

VI - intervenção precoce: a intervenção das autoridades competentes deve ser efetuada logo que a situação de perigo seja conhecida; (Incluído pela Lei nº 12.010, de 2009) Vigência

VII - intervenção mínima: a intervenção deve ser exercida exclusivamente pelas autoridades e instituições cuja ação seja indispensável à efetiva promoção dos direitos e à proteção da criança e do adolescente; (Incluído pela Lei nº 12.010, de 2009) Vigência

VIII - proporcionalidade e atualidade: a intervenção deve ser a necessária e adequada à situação de perigo em que a criança ou o adolescente se encontram no momento em que a decisão é tomada; (Incluído pela Lei nº 12.010, de 2009) Vigência

IX - responsabilidade parental: a intervenção deve ser efetuada de modo que os pais assumam os seus deveres para com a criança e o adolescente; (Incluído pela Lei nº 12.010, de 2009) Vigência

X - prevalência da família: na promoção de direitos e na proteção da criança e do adolescente deve ser dada prevalência às medidas que os mantenham ou reintegrem na sua família natural ou extensa ou, se isso não for possível, que promovam a sua integração em família adotiva; (Redação dada pela Lei nº 13.509, de 2017)

XI - obrigatoriedade da informação: a criança e o adolescente, respeitado seu estágio de desenvolvimento e capacidade de

compreensão, seus pais ou responsável devem ser informados dos seus direitos, dos motivos que determinaram a intervenção e da forma como esta se processa; (Incluído pela Lei nº 12.010, de 2009)

Vigência

XII - oitiva obrigatória e participação: a criança e o adolescente, em separado ou na companhia dos pais, de responsável ou de pessoa por si indicada, bem como os seus pais ou responsável, têm direito a ser ouvidos e a participar nos atos e na definição da medida de promoção dos direitos e de proteção, sendo sua opinião devidamente considerada pela autoridade judiciária competente, observado o disposto nos §§ 1º e 2º do art. 28 desta Lei. (Incluído pela Lei nº 12.010, de 2009)

Art. 101. Verificada qualquer das hipóteses previstas no art. 98, a autoridade competente poderá determinar, dentre outras, as seguintes medidas:

I - encaminhamento aos pais ou responsável, mediante termo de responsabilidade;

II - orientação, apoio e acompanhamento temporários;

III - matrícula e frequência obrigatórias em estabelecimento oficial de ensino fundamental;

IV - inclusão em serviços e programas oficiais ou comunitários de proteção, apoio e promoção da família, da criança e do adolescente; (Redação dada pela Lei nº 13.257, de 2016)

V - requisição de tratamento médico, psicológico ou psiquiátrico, em regime hospitalar ou ambulatorial;

VI - inclusão em programa oficial ou comunitário de auxílio, orientação e tratamento a alcoólatras e toxicômanos;

VII - acolhimento institucional; (Redação dada pela Lei nº 12.010, de 2009)

VIII - inclusão em programa de acolhimento familiar; (Redação dada pela Lei nº 12.010, de 2009)

IX - colocação em família substituta. (Incluído pela Lei nº 12.010, de 2009) Vigência

§ 1º O acolhimento institucional e o acolhimento familiar são medidas provisórias e excepcionais, utilizáveis como forma de transição para reintegração familiar ou, não sendo esta possível, para colocação em família substituta, não implicando privação de liberdade. (Incluído pela Lei nº 12.010, de 2009) Vigência

§ 2º Sem prejuízo da tomada de medidas emergenciais para proteção de vítimas de violência ou abuso sexual e das providências a que alude o art. 130 desta Lei, o afastamento da criança ou adolescente do convívio familiar é de competência exclusiva da autoridade judiciária e importará na deflagração, a pedido do Ministério Público ou de quem tenha legítimo interesse, de procedimento judicial contencioso, no qual se garanta aos pais ou ao responsável legal o exercício do contraditório e da ampla defesa. (Incluído pela Lei nº 12.010, de 2009) Vigência

§ 3º Crianças e adolescentes somente poderão ser encaminhados às instituições que executam programas de acolhimento institucional, governamentais ou não, por meio de uma Guia de Acolhimento, expedida pela autoridade judiciária, na qual obrigatoriamente constará, dentre outros: (Incluído pela Lei nº 12.010, de 2009) Vigência

I - sua identificação e a qualificação completa de seus pais ou de seu responsável, se conhecidos; (Incluído pela Lei nº 12.010, de 2009) Vigência

II - o endereço de residência dos pais ou do responsável, com pontos de referência; (Incluído pela Lei nº 12.010, de 2009) Vigência

III - os nomes de parentes ou de terceiros interessados em tê-los sob sua guarda; (Incluído pela Lei nº 12.010, de 2009) Vigência

IV - os motivos da retirada ou da não reintegração ao convívio familiar. (Incluído pela Lei nº 12.010, de 2009) Vigência

§ 4º Imediatamente após o acolhimento da criança ou do adolescente, a entidade responsável pelo programa de acolhimento institucional

ou familiar elaborará um plano individual de atendimento, visando à reintegração familiar, ressalvada a existência de ordem escrita e fundamentada em contrário de autoridade judiciária competente, caso em que também deverá contemplar sua colocação em família substituta, observadas as regras e princípios desta Lei. (Incluído pela Lei nº 12.010, de 2009) Vigência

§ 5º O plano individual será elaborado sob a responsabilidade da equipe técnica do respectivo programa de atendimento e levará em consideração a opinião da criança ou do adolescente e a oitiva dos pais ou do responsável. (Incluído pela Lei nº 12.010, de 2009) Vigência

§ 6º Constarão do plano individual, dentre outros: (Incluído pela Lei nº 12.010, de 2009) Vigência

I - os resultados da avaliação interdisciplinar; (Incluído pela Lei nº 12.010, de 2009) Vigência

II - os compromissos assumidos pelos pais ou responsável; e (Incluído pela Lei nº 12.010, de 2009) Vigência

III - a previsão das atividades a serem desenvolvidas com a criança ou com o adolescente acolhido e seus pais ou responsável, com vista na reintegração familiar ou, caso seja esta vedada por expressa e fundamentada determinação judicial, as providências a serem tomadas para sua colocação em família substituta, sob direta supervisão da autoridade judiciária. (Incluído pela Lei nº 12.010, de 2009) Vigência

§ 7º O acolhimento familiar ou institucional ocorrerá no local mais próximo à residência dos pais ou do responsável e, como parte do processo de reintegração familiar, sempre que identificada a necessidade, a família de origem será incluída em programas oficiais de orientação, de apoio e de promoção social, sendo facilitado e estimulado o contato com a criança ou com o adolescente acolhido. (Incluído pela Lei nº 12.010, de 2009) Vigência

§ 8º Verificada a possibilidade de reintegração familiar, o responsável pelo programa de acolhimento familiar ou institucional

fará imediata comunicação à autoridade judiciária, que dará vista ao Ministério Público, pelo prazo de 5 (cinco) dias, decidindo em igual prazo. (Incluído pela Lei nº 12.010, de 2009) Vigência

§ 9º Em sendo constatada a impossibilidade de reintegração da criança ou do adolescente à família de origem, após seu encaminhamento a programas oficiais ou comunitários de orientação, apoio e promoção social, será enviado relatório fundamentado ao Ministério Público, no qual conste a descrição pormenorizada das providências tomadas e a expressa recomendação, subscrita pelos técnicos da entidade ou responsáveis pela execução da política municipal de garantia do direito à convivência familiar, para a destituição do poder familiar, ou destituição de tutela ou guarda. (Incluído pela Lei nº 12.010, de 2009) Vigência

§ 10. Recebido o relatório, o Ministério Público terá o prazo de 15 (quinze) dias para o ingresso com a ação de destituição do poder familiar, salvo se entender necessária a realização de estudos complementares ou de outras providências indispensáveis ao ajuizamento da demanda. (Redação dada pela Lei nº 13.509, de 2017)

§ 11. A autoridade judiciária manterá, em cada comarca ou foro regional, um cadastro contendo informações atualizadas sobre as crianças e adolescentes em regime de acolhimento familiar e institucional sob sua responsabilidade, com informações pormenorizadas sobre a situação jurídica de cada um, bem como as providências tomadas para sua reintegração familiar ou colocação em família substituta, em qualquer das modalidades previstas no art. 28 desta Lei. (Incluído pela Lei nº 12.010, de 2009) Vigência

§ 12. Terão acesso ao cadastro o Ministério Público, o Conselho Tutelar, o órgão gestor da Assistência Social e os Conselhos Municipais dos Direitos da Criança e do Adolescente e da Assistência Social, aos quais incumbe deliberar sobre a implementação de políticas públicas que permitam reduzir o número de crianças e adolescentes afastados do convívio familiar e abreviar o período de permanência em programa de acolhimento. (Incluído pela Lei nº 12.010, de 2009) Vigência

Art. 102. As medidas de proteção de que trata este Capítulo serão acompanhadas da regularização do registro civil. (Vide Lei nº 12.010, de 2009) Vigência

§ 1º Verificada a inexistência de registro anterior, o assento de nascimento da criança ou adolescente será feito à vista dos elementos disponíveis, mediante requisição da autoridade judiciária.

§ 2º Os registros e certidões necessários à regularização de que trata este artigo são isentos de multas, custas e emolumentos, gozando de absoluta prioridade.

§ 3º Caso ainda não definida a paternidade, será deflagrado procedimento específico destinado à sua averiguação, conforme previsto pela Lei nº 8.560, de 29 de dezembro de 1992. (Incluído pela Lei nº 12.010, de 2009) Vigência

§ 4º Nas hipóteses previstas no § 3º deste artigo, é dispensável o ajuizamento de ação de investigação de paternidade pelo Ministério Público se, após o não comparecimento ou a recusa do suposto pai em assumir a paternidade a ele atribuída, a criança for encaminhada para adoção. (Incluído pela Lei nº 12.010, de 2009) Vigência

§ 5º Os registros e certidões necessários à inclusão, a qualquer tempo, do nome do pai no assento de nascimento são isentos de multas, custas e emolumentos, gozando de absoluta prioridade. (Incluído dada pela Lei nº 13.257, de 2016)

§ 6º São gratuitas, a qualquer tempo, a averbação requerida do reconhecimento de paternidade no assento de nascimento e a certidão correspondente. (Incluído dada pela Lei nº 13.257, de 2016)

Título III

Da Prática de Ato Infracional Capítulo I

Disposições Gerais

Art. 103. Considera-se ato infracional a conduta descrita como crime ou contravenção penal.

Art. 104. São penalmente inimputáveis os menores de dezoito anos, sujeitos às medidas previstas nesta Lei.

Parágrafo único. Para os efeitos desta Lei, deve ser considerada a idade do adolescente à data do fato.

Art. 105. Ao ato infracional praticado por criança corresponderão as medidas previstas no art. 101.

Capítulo II

Dos Direitos Individuais

Art. 106. Nenhum adolescente será privado de sua liberdade senão em flagrante de ato infracional ou por ordem escrita e fundamentada da autoridade judiciária competente.

Parágrafo único. O adolescente tem direito à identificação dos responsáveis pela sua apreensão, devendo ser informado acerca de seus direitos.

Art. 107. A apreensão de qualquer adolescente e o local onde se encontra recolhido serão incontinenti comunicados à autoridade judiciária competente e à família do apreendido ou à pessoa por ele indicada.

Parágrafo único. Examinar-se-á, desde logo e sob pena de responsabilidade, a possibilidade de liberação imediata.

Art. 108. A internação, antes da sentença, pode ser determinada pelo prazo máximo de quarenta e cinco dias.

Parágrafo único. A decisão deverá ser fundamentada e basear-se em indícios suficientes de autoria e materialidade, demonstrada a necessidade imperiosa da medida.

Art. 109. O adolescente civilmente identificado não será submetido a identificação compulsória pelos órgãos policiais, de proteção e judiciais, salvo para efeito de confrontação, havendo dúvida fundada.

Capítulo III

Das Garantias Processuais

Art. 110. Nenhum adolescente será privado de sua liberdade sem o devido processo legal.

Art. 111. São asseguradas ao adolescente, entre outras, as seguintes garantias:

I - pleno e formal conhecimento da atribuição de ato infracional, mediante citação ou meio equivalente;

II - igualdade na relação processual, podendo confrontar-se com vítimas e testemunhas e produzir todas as provas necessárias à sua defesa;

III - defesa técnica por advogado;

IV - assistência judiciária gratuita e integral aos necessitados, na forma da lei;

V - direito de ser ouvido pessoalmente pela autoridade competente;

VI - direito de solicitar a presença de seus pais ou responsável em qualquer fase do procedimento.

Capítulo IV

Das Medidas Sócio-Educativas

Seção I

Disposições Gerais

Art. 112. Verificada a prática de ato infracional, a autoridade competente poderá aplicar ao adolescente as seguintes medidas:

I - advertência;

II - obrigação de reparar o dano;

III - prestação de serviços à comunidade;

IV - liberdade assistida;

V - inserção em regime de semi-liberdade;

VI - internação em estabelecimento educacional;

VII - qualquer uma das previstas no art. 101, I a VI.

§ 1º A medida aplicada ao adolescente levará em conta a sua capacidade de cumpri-la, as circunstâncias e a gravidade da infração.

§ 2º Em hipótese alguma e sob pretexto algum, será admitida a prestação de trabalho forçado.

§ 3º Os adolescentes portadores de doença ou deficiência mental receberão tratamento individual e especializado, em local adequado às suas condições.

Art. 113. Aplica-se a este Capítulo o disposto nos arts. 99 e 100.

Art. 114. A imposição das medidas previstas nos incisos II a VI do art. 112 pressupõe a existência de provas suficientes da autoria e da materialidade da infração, ressalvada a hipótese de remissão, nos termos do art. 127.

Parágrafo único. A advertência poderá ser aplicada sempre que houver prova da materialidade e indícios suficientes da autoria.

Seção II

Da Advertência

Art. 115. A advertência consistirá em admoestação verbal, que será reduzida a termo e assinada.

Seção III

Da Obrigação de Reparar o Dano

Art. 116. Em se tratando de ato infracional com reflexos patrimoniais, a autoridade poderá determinar, se for o caso, que o adolescente restitua a coisa, promova o ressarcimento do dano, ou, por outra forma, compense o prejuízo da vítima.

Parágrafo único. Havendo manifesta impossibilidade, a medida poderá ser substituída por outra adequada.

Seção IV

Da Prestação de Serviços à Comunidade

Art. 117. A prestação de serviços comunitários consiste na realização de tarefas gratuitas de interesse geral, por período não excedente a seis meses, junto a entidades assistenciais, hospitais, escolas e outros estabelecimentos congêneres, bem como em programas comunitários ou governamentais.

Parágrafo único. As tarefas serão atribuídas conforme as aptidões do adolescente, devendo ser cumpridas durante jornada máxima de oito horas semanais, aos sábados, domingos e feriados ou em dias úteis, de modo a não prejudicar a freqüência à escola ou à jornada normal de trabalho.

Seção V

Da Liberdade Assistida

Art. 118. A liberdade assistida será adotada sempre que se afigurar a medida mais adequada para o fim de acompanhar, auxiliar e orientar o adolescente.

§ 1º A autoridade designará pessoa capacitada para acompanhar o caso, a qual poderá ser recomendada por entidade ou programa de atendimento.

§ 2º A liberdade assistida será fixada pelo prazo mínimo de seis meses, podendo a qualquer tempo ser prorrogada, revogada ou substituída por outra medida, ouvido o orientador, o Ministério Público e o defensor.

Art. 119. Incumbe ao orientador, com o apoio e a supervisão da autoridade competente, a realização dos seguintes encargos, entre outros:

I - promover socialmente o adolescente e sua família, fornecendo-lhes orientação e inserindo-os, se necessário, em programa oficial ou comunitário de auxílio e assistência social;

II - supervisionar a freqüência e o aproveitamento escolar do adolescente, promovendo, inclusive, sua matrícula;

III - diligenciar no sentido da profissionalização do adolescente e de sua inserção no mercado de trabalho;

IV - apresentar relatório do caso.

Seção VI

Do Regime de Semi-liberdade

Art. 120. O regime de semi-liberdade pode ser determinado desde o início, ou como forma de transição para o meio aberto, possibilitada a realização de atividades externas, independentemente de autorização judicial.

§ 1º São obrigatórias a escolarização e a profissionalização, devendo, sempre que possível, ser utilizados os recursos existentes na comunidade.

§ 2º A medida não comporta prazo determinado aplicando-se, no que couber, as disposições relativas à internação.

Seção VII

Da Internação

Art. 121. A internação constitui medida privativa da liberdade, sujeita aos princípios de brevidade, excepcionalidade e respeito à condição peculiar de pessoa em desenvolvimento.

§ 1º Será permitida a realização de atividades externas, a critério da equipe técnica da entidade, salvo expressa determinação judicial em contrário.

§ 2º A medida não comporta prazo determinado, devendo sua manutenção ser reavaliada, mediante decisão fundamentada, no máximo a cada seis meses.

§ 3º Em nenhuma hipótese o período máximo de internação excederá a três anos.

§ 4º Atingido o limite estabelecido no parágrafo anterior, o adolescente deverá ser liberado, colocado em regime de semi-liberdade ou de liberdade assistida.

§ 5º A liberação será compulsória aos vinte e um anos de idade.

§ 6º Em qualquer hipótese a desinternação será precedida de autorização judicial, ouvido o Ministério Público.

§ 7º A determinação judicial mencionada no § 1º o poderá ser revista a qualquer tempo pela autoridade judiciária. (Incluído pela Lei nº 12.594, de 2012) (Uide)

Art. 122. A medida de internação só poderá ser aplicada quando:

I - tratar-se de ato infracional cometido mediante grave ameaça ou violência a pessoa;

II - por reiteração no cometimento de outras infrações graves;

III - por descumprimento reiterado e injustificável da medida anteriormente imposta.

§ 1º O prazo de internação na hipótese do inciso III deste artigo não poderá ser superior a 3 (três) meses, devendo ser decretada judicialmente após o devido processo legal. (Redação dada pela Lei nº 12.594, de 2012) (Uide)

§ 2º. Em nenhuma hipótese será aplicada a internação, havendo outra medida adequada.

Art. 123. A internação deverá ser cumprida em entidade exclusiva para adolescentes, em local distinto daquele destinado ao abrigo, obedecida rigorosa separação por critérios de idade, compleição física e gravidade da infração.

Parágrafo único. Durante o período de internação, inclusive provisória, serão obrigatórias atividades pedagógicas.

Art. 124. São direitos do adolescente privado de liberdade, entre outros, os seguintes:

I - entrevistar-se pessoalmente com o representante do Ministério Público;

II - peticionar diretamente a qualquer autoridade; III - avistar-se reservadamente com seu defensor;

- IV - ser informado de sua situação processual, sempre que solicitada;
- U - ser tratado com respeito e dignidade;
- VI - permanecer internado na mesma localidade ou naquela mais próxima ao domicílio de seus pais ou responsável;
- VII - receber visitas, ao menos, semanalmente;
- VIII - corresponder-se com seus familiares e amigos;
- IX - ter acesso aos objetos necessários à higiene e asseio pessoal;
- X - habitar alojamento em condições adequadas de higiene e salubridade;
- XI - receber escolarização e profissionalização;
- XII - realizar atividades culturais, esportivas e de lazer: XIII - ter acesso aos meios de comunicação social;
- XIV - receber assistência religiosa, segundo a sua crença, e desde que assim o deseje;
- XV - manter a posse de seus objetos pessoais e dispor de local seguro para guardá-los, recebendo comprovante daqueles porventura depositados em poder da entidade;
- XVI - receber, quando de sua desinternação, os documentos pessoais indispensáveis à vida em sociedade.

§ 1º Em nenhum caso haverá incomunicabilidade.

§ 2º A autoridade judiciária poderá suspender temporariamente a visita, inclusive de pais ou responsável, se existirem motivos sérios e fundados de sua prejudicialidade aos interesses do adolescente.

Art. 125. É dever do Estado zelar pela integridade física e mental dos internos, cabendo-lhe adotar as medidas adequadas de contenção e segurança.

Capítulo U

Da Remissão

Art. 126. Antes de iniciado o procedimento judicial para apuração de ato infracional, o representante do Ministério Público poderá conceder a remissão, como forma de exclusão do processo, atendendo às circunstâncias e conseqüências do fato, ao contexto social, bem como à personalidade do adolescente e sua maior ou menor participação no ato infracional.

Parágrafo único. Iniciado o procedimento, a concessão da remissão pela autoridade judiciária importará na suspensão ou extinção do processo.

Art. 127. A remissão não implica necessariamente reconhecimento ou comprovação da responsabilidade, nem prevalece para efeito de antecedentes, podendo incluir eventualmente a aplicação de qualquer das medidas previstas em lei, exceto a colocação em regime de semi-liberdade e a internação.

Art. 128. A medida aplicada por força da remissão poderá ser revista judicialmente, a qualquer tempo, mediante pedido expresso do adolescente ou de seu representante legal, ou do Ministério Público.

Título IV

Das Medidas Pertinentes aos Pais ou Responsável

Art. 129. São medidas aplicáveis aos pais ou responsável:

I - encaminhamento a serviços e programas oficiais ou comunitários de proteção, apoio e promoção da família; (Redação dada pela Lei nº 13.257, de 2016)

II - inclusão em programa oficial ou comunitário de auxílio, orientação e tratamento a alcoólatras e toxicômanos;

III - encaminhamento a tratamento psicológico ou psiquiátrico;

IV - encaminhamento a cursos ou programas de orientação;

V - obrigação de matricular o filho ou pupilo e acompanhar sua freqüência e aproveitamento escolar;

VI - obrigação de encaminhar a criança ou adolescente a tratamento especializado;

VII - advertência;

VIII - perda da guarda;

IX - destituição da tutela;

X - suspensão ou destituição do ~~pátrio~~ poder familiar .
(Expressão substituída pela Lei nº 12.010, de 2009) Vigência

Parágrafo único. Na aplicação das medidas previstas nos incisos IX e X deste artigo, observar-se-á o disposto nos arts. 23 e 24.

Art. 130. Verificada a hipótese de maus-tratos, opressão ou abuso sexual impostos pelos pais ou responsável, a autoridade judiciária poderá determinar, como medida cautelar, o afastamento do agressor da moradia comum.

Parágrafo único. Da medida cautelar constará, ainda, a fixação provisória dos alimentos de que necessitem a criança ou o adolescente dependentes do agressor. (Incluído pela Lei nº 12.415, de 2011)

Título U

Do Conselho Tutelar Capítulo I Disposições Gerais

Art. 131. O Conselho Tutelar é órgão permanente e autônomo, não jurisdicional, encarregado pela sociedade de zelar pelo cumprimento dos direitos da criança e do adolescente, definidos nesta Lei.

Art. 132. Em cada Município e em cada Região Administrativa do Distrito Federal haverá, no mínimo, 1 (um) Conselho Tutelar como órgão integrante da administração pública local, composto de 5 (cinco) membros, escolhidos pela população local para mandato de 4 (quatro) anos, permitida recondução por novos processos de escolha. (Redação dada pela Lei nº 13.824, de 2019)

Art. 133. Para a candidatura a membro do Conselho Tutelar, serão exigidos os seguintes requisitos:

I - reconhecida idoneidade moral;

II - idade superior a vinte e um anos;

III - residir no município.

Art. 134. Lei municipal ou distrital disporá sobre o local, dia e horário de funcionamento do Conselho Tutelar, inclusive quanto à remuneração dos respectivos membros, aos quais é assegurado o direito a: (Redação dada pela Lei nº 12.696, de 2012)

I - cobertura previdenciária; (Incluído pela Lei nº 12.696, de 2012)

II - gozo de férias anuais remuneradas, acrescidas de 1/3 (um terço) do valor da remuneração mensal; (Incluído pela Lei nº 12.696, de 2012)

III - licença-maternidade; (Incluído pela Lei nº 12.696, de 2012)

IV - licença-paternidade; (Incluído pela Lei nº 12.696, de 2012)

V - gratificação natalina. (Incluído pela Lei nº 12.696, de 2012)

Parágrafo único. Constará da lei orçamentária municipal e da do Distrito Federal previsão dos recursos necessários ao funcionamento do Conselho Tutelar e à remuneração e formação continuada dos conselheiros tutelares. (Redação dada pela Lei nº 12.696, de 2012)

Art. 135. O exercício efetivo da função de conselheiro constituirá serviço público relevante e estabelecerá presunção de idoneidade moral. (Redação dada pela Lei nº 12.696, de 2012)

Capítulo II

Das Atribuições do Conselho

Art. 136. São atribuições do Conselho Tutelar:

I - atender as crianças e adolescentes nas hipóteses previstas nos arts. 98 e 105, aplicando as medidas previstas no art. 101, I a VII;

II - atender e aconselhar os pais ou responsável, aplicando as medidas previstas no art. 129, I a VII;

III - promover a execução de suas decisões, podendo para tanto:

a) requisitar serviços públicos nas áreas de saúde, educação, serviço social, previdência, trabalho e segurança;

b) representar junto à autoridade judiciária nos casos de descumprimento injustificado de suas deliberações.

IV - encaminhar ao Ministério Público notícia de fato que constitua infração administrativa ou penal contra os direitos da criança ou adolescente;

U - encaminhar à autoridade judiciária os casos de sua competência;

VI - providenciar a medida estabelecida pela autoridade judiciária, dentre as previstas no art. 101, de I a VI, para o adolescente autor de ato infracional;

VII - expedir notificações;

VIII - requisitar certidões de nascimento e de óbito de criança ou adolescente quando necessário;

IX - assessorar o Poder Executivo local na elaboração da proposta orçamentária para planos e programas de atendimento dos direitos da criança e do adolescente;

X - representar, em nome da pessoa e da família, contra a violação dos direitos previstos no art. 220, § 3º, inciso II, da Constituição Federal ;

XI - representar ao Ministério Público para efeito das ações de perda ou suspensão do poder familiar, após esgotadas as possibilidades de manutenção da criança ou do adolescente junto à família natural. (Redação dada pela Lei nº 12.010, de 2009) Vigência

XII - promover e incentivar, na comunidade e nos grupos profissionais, ações de divulgação e treinamento para o reconhecimento de sintomas de maus-tratos em crianças e adolescentes. (Incluído pela Lei nº 13.046, de 2014)

XIII - adotar, na esfera de sua competência, ações articuladas e efetivas direcionadas à identificação da agressão, à agilidade no atendimento da criança e do adolescente vítima de violência doméstica e familiar e à responsabilização do agressor; (Incluído pela Lei nº 13.344, de 2022)

XIV - atender à criança e ao adolescente vítima ou testemunha de violência doméstica e familiar, ou submetido a tratamento cruel ou degradante ou a formas violentas de educação, correção ou disciplina, a seus familiares e a testemunhas, de forma a prover orientação e aconselhamento acerca de seus direitos e dos encaminhamentos necessários; (Incluído pela Lei nº 13.344, de 2022)

XV - representar à autoridade judicial ou policial para requerer o afastamento do agressor do lar, do domicílio ou do local de convivência com a vítima nos casos de violência doméstica e familiar contra a criança e o adolescente; (Incluído pela Lei nº 13.344, de 2022)

XVI - representar à autoridade judicial para requerer a concessão de medida protetiva de urgência à criança ou ao adolescente vítima ou testemunha de violência doméstica e familiar, bem como a revisão daquelas já concedidas; (Incluído pela Lei nº 13.344, de 2022)

XVII - representar ao Ministério Público para requerer a propositura de ação cautelar de antecipação de produção de prova nas causas que envolvam violência contra a criança e o adolescente; (Incluído pela Lei nº 13.344, de 2022)

XVIII - tomar as providências cabíveis, na esfera de sua competência, ao receber comunicação da ocorrência de ação ou omissão, praticada em local público ou privado, que constitua violência doméstica e familiar contra a criança e o adolescente; (Incluído pela Lei nº 13.344, de 2022)

XIX - receber e encaminhar, quando for o caso, as informações reveladas por noticiantes ou denunciante relativas à prática de violência, ao uso de tratamento cruel ou degradante ou de formas violentas de educação, correção ou disciplina contra a criança e o adolescente; (Incluído pela Lei nº 13.344, de 2022)

XX - representar à autoridade judicial ou ao Ministério Público para requerer a concessão de medidas cautelares direta ou indiretamente relacionada à eficácia da proteção de noticiante ou denunciante de informações de crimes que envolvam violência doméstica e familiar

contra a criança e o adolescente. (Incluído pela Lei nº 13.344, de 2022)

Parágrafo único. Se, no exercício de suas atribuições, o Conselho Tutelar entender necessário o afastamento do convívio familiar, comunicará incontinenti o fato ao Ministério Público, prestando-lhe informações sobre os motivos de tal entendimento e as providências tomadas para a orientação, o apoio e a promoção social da família. (Incluído pela Lei nº 12.010, de 2009) Vigência

Art. 137. As decisões do Conselho Tutelar somente poderão ser revistas pela autoridade judiciária a pedido de quem tenha legítimo interesse.

Capítulo III

Da Competência

Art. 138. Aplica-se ao Conselho Tutelar a regra de competência constante do art. 147.

Capítulo IV

Da Escolha dos Conselheiros

Art. 139. O processo para a escolha dos membros do Conselho Tutelar será estabelecido em lei municipal e realizado sob a responsabilidade do Conselho Municipal dos Direitos da Criança e do Adolescente, e a fiscalização do Ministério Público. (Redação dada pela Lei nº 8.242, de 12.10.1991)

§ 1º O processo de escolha dos membros do Conselho Tutelar ocorrerá em data unificada em todo o território nacional a cada 4 (quatro) anos, no primeiro domingo do mês de outubro do ano subsequente ao da eleição presidencial. (Incluído pela Lei nº 12.696, de 2012)

§ 2º A posse dos conselheiros tutelares ocorrerá no dia 10 de janeiro do ano subsequente ao processo de escolha. (Incluído pela Lei nº 12.696, de 2012)

§ 3º No processo de escolha dos membros do Conselho Tutelar, é vedado ao candidato doar, oferecer, prometer ou entregar ao eleitor

bem ou vantagem pessoal de qualquer natureza, inclusive brindes de pequeno valor. (Incluído pela Lei nº 12.696, de 2012)

Capítulo U

Dos Impedimentos

Art. 140. São impedidos de servir no mesmo Conselho marido e mulher, ascendentes e descendentes, sogro e genro ou nora, irmãos, cunhados, durante o cunhadio, tio e sobrinho, padrasto ou madrasta e enteado.

Parágrafo único. Estende-se o impedimento do conselheiro, na forma deste artigo, em relação à autoridade judiciária e ao representante do Ministério Público com atuação na Justiça da Infância e da Juventude, em exercício na comarca, foro regional ou distrital.

Título UI

Do Acesso à Justiça

Capítulo I

Disposições Gerais

Art. 141. É garantido o acesso de toda criança ou adolescente à Defensoria Pública, ao Ministério Público e ao Poder Judiciário, por qualquer de seus órgãos.

§ 1º. A assistência judiciária gratuita será prestada aos que dela necessitarem, através de defensor público ou advogado nomeado.

§ 2º As ações judiciais da competência da Justiça da Infância e da Juventude são isentas de custas e emolumentos, ressalvada a hipótese de litigância de má-fé.

Art. 142. Os menores de dezesseis anos serão representados e os maiores de dezesseis e menores de vinte e um anos assistidos por seus pais, tutores ou curadores, na forma da legislação civil ou processual.

Parágrafo único. A autoridade judiciária dará curador especial à criança ou adolescente, sempre que os interesses destes colidirem

com os de seus pais ou responsável, ou quando carecer de representação ou assistência legal ainda que eventual.

Art. 143. É vedada a divulgação de atos judiciais, policiais e administrativos que digam respeito a crianças e adolescentes a que se atribua autoria de ato infracional.

Parágrafo único. Qualquer notícia a respeito do fato não poderá identificar a criança ou adolescente, vedando-se fotografia, referência a nome, apelido, filiação, parentesco, residência e, inclusive, iniciais do nome e sobrenome. (Redação dada pela Lei nº 10.764, de 12.11.2003)

Art. 144. A expedição de cópia ou certidão de atos a que se refere o artigo anterior somente será deferida pela autoridade judiciária competente, se demonstrado o interesse e justificada a finalidade.

Capítulo II

Da Justiça da Infância e da Juventude

Seção I

Disposições Gerais

Art. 145. Os estados e o Distrito Federal poderão criar varas especializadas e exclusivas da infância e da juventude, cabendo ao Poder Judiciário estabelecer sua proporcionalidade por número de habitantes, dotá-las de infra-estrutura e dispor sobre o atendimento, inclusive em plantões.

Seção II

Do Juiz

Art. 146. A autoridade a que se refere esta Lei é o Juiz da Infância e da Juventude, ou o juiz que exerce essa função, na forma da lei de organização judiciária local.

Art. 147. A competência será determinada:

I - pelo domicílio dos pais ou responsável;

II - pelo lugar onde se encontre a criança ou adolescente, à falta dos pais ou responsável.

§ 1º. Nos casos de ato infracional, será competente a autoridade do lugar da ação ou omissão, observadas as regras de conexão, continência e prevenção.

§ 2º A execução das medidas poderá ser delegada à autoridade competente da residência dos pais ou responsável, ou do local onde sediar-se a entidade que abrigar a criança ou adolescente.

§ 3º Em caso de infração cometida através de transmissão simultânea de rádio ou televisão, que atinja mais de uma comarca, será competente, para aplicação da penalidade, a autoridade judiciária do local da sede estadual da emissora ou rede, tendo a sentença eficácia para todas as transmissoras ou retransmissoras do respectivo estado.

Art. 148. A Justiça da Infância e da Juventude é competente para:

I - conhecer de representações promovidas pelo Ministério Público, para apuração de ato infracional atribuído a adolescente, aplicando as medidas cabíveis;

II - conceder a remissão, como forma de suspensão ou extinção do processo;

III - conhecer de pedidos de adoção e seus incidentes;

IV - conhecer de ações civis fundadas em interesses individuais, difusos ou coletivos afetos à criança e ao adolescente, observado o disposto no art. 209;

V - conhecer de ações decorrentes de irregularidades em entidades de atendimento, aplicando as medidas cabíveis;

VI - aplicar penalidades administrativas nos casos de infrações contra norma de proteção à criança ou adolescente;

VII - conhecer de casos encaminhados pelo Conselho Tutelar, aplicando as medidas cabíveis.

Parágrafo único. Quando se tratar de criança ou adolescente nas hipóteses do art. 98, é também competente a Justiça da Infância e da Juventude para o fim de:

- a) conhecer de pedidos de guarda e tutela;
- b) conhecer de ações de destituição do pátrio poder familiar, perda ou modificação da tutela ou guarda; (Expressão substituída pela Lei nº 12.010, de 2009) Vigência
- c) suprir a capacidade ou o consentimento para o casamento;
- d) conhecer de pedidos baseados em discordância paterna ou materna, em relação ao exercício do pátrio poder familiar; (Expressão substituída pela Lei nº 12.010, de 2009) Vigência
- e) conceder a emancipação, nos termos da lei civil, quando faltarem os pais;
- f) designar curador especial em casos de apresentação de queixa ou representação, ou de outros procedimentos judiciais ou extrajudiciais em que haja interesses de criança ou adolescente;
- g) conhecer de ações de alimentos;
- h) determinar o cancelamento, a retificação e o suprimento dos registros de nascimento e óbito.

Art. 149. Compete à autoridade judiciária disciplinar, através de portaria, ou autorizar, mediante alvará:

I - a entrada e permanência de criança ou adolescente, desacompanhado dos pais ou responsável, em:

- a) estádio, ginásio e campo desportivo;
- b) bailes ou promoções dançantes;
- c) boate ou congêneres;
- d) casa que explore comercialmente diversões eletrônicas;
- e) estúdios cinematográficos, de teatro, rádio e televisão.

II - a participação de criança e adolescente em:

- a) espetáculos públicos e seus ensaios;
- b) certames de beleza.

§ 1º Para os fins do disposto neste artigo, a autoridade judiciária levará em conta, dentre outros fatores:

- a) os princípios desta Lei;
- b) as peculiaridades locais;
- c) a existência de instalações adequadas;
- d) o tipo de freqüência habitual ao local;
- e) a adequação do ambiente a eventual participação ou freqüência de crianças e adolescentes;
- f) a natureza do espetáculo.

§ 2º As medidas adotadas na conformidade deste artigo deverão ser fundamentadas, caso a caso, vedadas as determinações de caráter geral.

Seção III

Dos Serviços Auxiliares

Art. 150. Cabe ao Poder Judiciário, na elaboração de sua proposta orçamentária, prever recursos para manutenção de equipe interprofissional, destinada a assessorar a Justiça da Infância e da Juventude.

Art. 151. Compete à equipe interprofissional dentre outras atribuições que lhe forem reservadas pela legislação local, fornecer subsídios por escrito, mediante laudos, ou verbalmente, na audiência, e bem assim desenvolver trabalhos de aconselhamento, orientação, encaminhamento, prevenção e outros, tudo sob a imediata subordinação à autoridade judiciária, assegurada a livre manifestação do ponto de vista técnico.

Parágrafo único. Na ausência ou insuficiência de servidores públicos integrantes do Poder Judiciário responsáveis pela realização dos estudos psicossociais ou de quaisquer outras espécies de avaliações

técnicas exigidas por esta Lei ou por determinação judicial, a autoridade judiciária poderá proceder à nomeação de perito, nos termos do art. 156 da Lei no 13.105, de 16 de março de 2015 (Código de Processo Civil) . (Incluído pela Lei nº 13.509, de 2017)

Capítulo III

Dos Procedimentos

Seção I

Disposições Gerais

Art. 152. Aos procedimentos regulados nesta Lei aplicam-se subsidiariamente as normas gerais previstas na legislação processual pertinente.

§ 1º É assegurada, sob pena de responsabilidade, prioridade absoluta na tramitação dos processos e procedimentos previstos nesta Lei, assim como na execução dos atos e diligências judiciais a eles referentes. (Incluído pela Lei nº 12.010, de 2009) Vigência

§ 2º Os prazos estabelecidos nesta Lei e aplicáveis aos seus procedimentos são contados em dias corridos, excluído o dia do começo e incluído o dia do vencimento, vedado o prazo em dobro para a Fazenda Pública e o Ministério Público. (Incluído pela Lei nº 13.509, de 2017)

Art. 153. Se a medida judicial a ser adotada não corresponder a procedimento previsto nesta ou em outra lei, a autoridade judiciária poderá investigar os fatos e ordenar de ofício as providências necessárias, ouvido o Ministério Público.

Parágrafo único. O disposto neste artigo não se aplica para o fim de afastamento da criança ou do adolescente de sua família de origem e em outros procedimentos necessariamente contenciosos. (Incluído pela Lei nº 12.010, de 2009) Vigência

Art. 154. Aplica-se às multas o disposto no art. 214.

Seção II

Da Perda e da Suspensão do Pátrio Poder-Familiar (Expressão substituída pela Lei nº 12.010, de 2009) Vigência

Art. 155. O procedimento para a perda ou a suspensão do pátrio poder-familiar terá início por provocação do Ministério Público ou de quem tenha legítimo interesse. (Expressão substituída pela Lei nº 12.010, de 2009) Vigência

Art. 156. A petição inicial indicará:

I - a autoridade judiciária a que for dirigida;

II - o nome, o estado civil, a profissão e a residência do requerente e do requerido, dispensada a qualificação em se tratando de pedido formulado por representante do Ministério Público;

III - a exposição sumária do fato e o pedido;

IV - as provas que serão produzidas, oferecendo, desde logo, o rol de testemunhas e documentos.

Art. 157. Havendo motivo grave, poderá a autoridade judiciária, ouvido o Ministério Público, decretar a suspensão do pátrio poder-familiar, liminar ou incidentalmente, até o julgamento definitivo da causa, ficando a criança ou adolescente confiado a pessoa idônea, mediante termo de responsabilidade. (Expressão substituída pela Lei nº 12.010, de 2009) Vigência

§ 1º Recebida a petição inicial, a autoridade judiciária determinará, concomitantemente ao despacho de citação e independentemente de requerimento do interessado, a realização de estudo social ou perícia por equipe interprofissional ou multidisciplinar para comprovar a presença de uma das causas de suspensão ou destituição do poder-familiar, ressalvado o disposto no § 10º do art. 101 desta Lei, e observada a Lei nº 13.431, de 4 de abril de 2017. (Incluído pela Lei nº 13.509, de 2017)

§ 2º Em sendo os pais oriundos de comunidades indígenas, é ainda obrigatória a intervenção, junto à equipe interprofissional ou multidisciplinar referida no § 1º deste artigo, de representantes

do órgão federal responsável pela política indigenista, observado o disposto no § 6º do art. 28 desta Lei. (Incluído pela Lei nº 13.509, de 2017)

§ 3º A concessão da liminar será, preferencialmente, precedida de entrevista da criança ou do adolescente perante equipe multidisciplinar e de oitiva da outra parte, nos termos da Lei nº 13.431, de 4 de abril de 2017. (Incluído pela Lei nº 14.340, de 2022)

§ 4º Se houver indícios de ato de violação de direitos de criança ou de adolescente, o juiz comunicará o fato ao Ministério Público e encaminhará os documentos pertinentes.” (NR) (Incluído pela Lei nº 14.340, de 2022)

Art. 158. O requerido será citado para, no prazo de dez dias, oferecer resposta escrita, indicando as provas a serem produzidas e oferecendo desde logo o rol de testemunhas e documentos.

§ 1º A citação será pessoal, salvo se esgotados todos os meios para sua realização. (Incluído pela Lei nº 12.962, de 2014)

§ 2º O requerido privado de liberdade deverá ser citado pessoalmente. (Incluído pela Lei nº 12.962, de 2014)

§ 3º Quando, por 2 (duas) vezes, o oficial de justiça houver procurado o citando em seu domicílio ou residência sem o encontrar, deverá, havendo suspeita de ocultação, informar qualquer pessoa da família ou, em sua falta, qualquer vizinho do dia útil em que voltará a fim de efetuar a citação, na hora que designar, nos termos do art. 252 e seguintes da Lei nº 13.105, de 16 de março de 2015 (Código de Processo Civil) . (Incluído pela Lei nº 13.509, de 2017)

§ 4º Na hipótese de os genitores encontrarem-se em local incerto ou não sabido, serão citados por edital no prazo de 10 (dez) dias, em publicação única, dispensado o envio de ofícios para a localização. (Incluído pela Lei nº 13.509, de 2017)

Art. 159. Se o requerido não tiver possibilidade de constituir advogado, sem prejuízo do próprio sustento e de sua família, poderá requerer, em cartório, que lhe seja nomeado dativo, ao qual

incumbirá a apresentação de resposta, contando-se o prazo a partir da intimação do despacho de nomeação.

Parágrafo único. Na hipótese de requerido privado de liberdade, o oficial de justiça deverá perguntar, no momento da citação pessoal, se deseja que lhe seja nomeado defensor. (Incluído pela Lei nº 12.962, de 2014)

Art. 160. Sendo necessário, a autoridade judiciária requisitará de qualquer repartição ou órgão público a apresentação de documento que interesse à causa, de ofício ou a requerimento das partes ou do Ministério Público.

Art. 161. Se não for contestado o pedido e tiver sido concluído o estudo social ou a perícia realizada por equipe interprofissional ou multidisciplinar, a autoridade judiciária dará vista dos autos ao Ministério Público, por 5 (cinco) dias, salvo quando este for o requerente, e decidirá em igual prazo. (Redação dada pela Lei nº 13.509, de 2017)

§ 1º A autoridade judiciária, de ofício ou a requerimento das partes ou do Ministério Público, determinará a oitiva de testemunhas que comprovem a presença de uma das causas de suspensão ou destituição do poder familiar previstas nos arts. 1.637 e 1.638 da Lei nº 10.406, de 10 de janeiro de 2002 (Código Civil), ou no art. 24 desta Lei. (Redação dada pela Lei nº 13.509, de 2017)

§ 2º (Revogado). (Redação dada pela Lei nº 13.509, de 2017)

§ 3º Se o pedido importar em modificação de guarda, será obrigatória, desde que possível e razoável, a oitiva da criança ou adolescente, respeitado seu estágio de desenvolvimento e grau de compreensão sobre as implicações da medida. (Incluído pela Lei nº 12.010, de 2009) Vigência

§ 4º É obrigatória a oitiva dos pais sempre que eles forem identificados e estiverem em local conhecido, ressalvados os casos de não comparecimento perante a Justiça quando devidamente citados. (Redação dada pela Lei nº 13.509, de 2017)

§ 5º Se o pai ou a mãe estiverem privados de liberdade, a autoridade judicial requisitará sua apresentação para a oitiva. (Incluído pela Lei nº 12.962, de 2014)

Art. 162. Apresentada a resposta, a autoridade judiciária dará vista dos autos ao Ministério Público, por cinco dias, salvo quando este for o requerente, designando, desde logo, audiência de instrução e julgamento.

§ 1º (Revogado). (Redação dada pela Lei nº 13.509, de 2017)

§ 2º Na audiência, presentes as partes e o Ministério Público, serão ouvidas as testemunhas, colhendo-se oralmente o parecer técnico, salvo quando apresentado por escrito, manifestando-se sucessivamente o requerente, o requerido e o Ministério Público, pelo tempo de 20 (vinte) minutos cada um, prorrogável por mais 10 (dez) minutos. (Redação dada pela Lei nº 13.509, de 2017)

§ 3º A decisão será proferida na audiência, podendo a autoridade judiciária, excepcionalmente, designar data para sua leitura no prazo máximo de 5 (cinco) dias. (Incluído pela Lei nº 13.509, de 2017)

§ 4º Quando o procedimento de destituição de poder familiar for iniciado pelo Ministério Público, não haverá necessidade de nomeação de curador especial em favor da criança ou adolescente. (Incluído pela Lei nº 13.509, de 2017)

Art. 163. O prazo máximo para conclusão do procedimento será de 120 (cento e vinte) dias, e caberá ao juiz, no caso de notória inviabilidade de manutenção do poder familiar, dirigir esforços para preparar a criança ou o adolescente com vistas à colocação em família substituta. (Redação dada pela Lei nº 13.509, de 2017)

Parágrafo único. A sentença que decretar a perda ou a suspensão do poder familiar será averbada à margem do registro de nascimento da criança ou do adolescente. (Incluído pela Lei nº 12.010, de 2009)

Vigência

Seção III

Da Destituição da Tutela

Art. 164. Na destituição da tutela, observar-se-á o procedimento para a remoção de tutor previsto na lei processual civil e, no que couber, o disposto na seção anterior.

Seção IV

Da Colocação em Família Substituta

Art. 165. São requisitos para a concessão de pedidos de colocação em família substituta:

I - qualificação completa do requerente e de seu eventual cônjuge, ou companheiro, com expressa anuência deste;

II - indicação de eventual parentesco do requerente e de seu cônjuge, ou companheiro, com a criança ou adolescente, especificando se tem ou não parente vivo;

III - qualificação completa da criança ou adolescente e de seus pais, se conhecidos;

IV - indicação do cartório onde foi inscrito nascimento, anexando, se possível, uma cópia da respectiva certidão;

V - declaração sobre a existência de bens, direitos ou rendimentos relativos à criança ou ao adolescente.

Parágrafo único. Em se tratando de adoção, observar-se-ão também os requisitos específicos.

Art. 166. Se os pais forem falecidos, tiverem sido destituídos ou suspensos do poder familiar, ou houverem aderido expressamente ao pedido de colocação em família substituta, este poderá ser formulado diretamente em cartório, em petição assinada pelos próprios requerentes, dispensada a assistência de advogado. (Redação dada pela Lei nº 12.010, de 2009) Vigência

§ 1º Na hipótese de concordância dos pais, o juiz: (Redação dada pela Lei nº 13.509, de 2017)

I - na presença do Ministério Público, ouvirá as partes, devidamente assistidas por advogado ou por defensor público, para verificar sua concordância com a adoção, no prazo máximo de 10 (dez) dias, contado da data do protocolo da petição ou da entrega da criança em juízo, tomando por termo as declarações; e (Incluído pela Lei nº 13.509, de 2017)

II - declarará a extinção do poder familiar. (Incluído pela Lei nº 13.509, de 2017)

§ 2º O consentimento dos titulares do poder familiar será precedido de orientações e esclarecimentos prestados pela equipe interprofissional da Justiça da Infância e da Juventude, em especial, no caso de adoção, sobre a irrevogabilidade da medida. (Incluído pela Lei nº 12.010, de 2009) Vigência

§ 3º São garantidos a livre manifestação de vontade dos detentores do poder familiar e o direito ao sigilo das informações. (Redação dada pela Lei nº 13.509, de 2017)

§ 4º O consentimento prestado por escrito não terá validade se não for ratificado na audiência a que se refere o § 1º deste artigo. (Redação dada pela Lei nº 13.509, de 2017)

§ 5º O consentimento é retratável até a data da realização da audiência especificada no § 1º deste artigo, e os pais podem exercer o arrependimento no prazo de 10 (dez) dias, contado da data de prolação da sentença de extinção do poder familiar. (Redação dada pela Lei nº 13.509, de 2017)

§ 6º O consentimento somente terá valor se for dado após o nascimento da criança. (Incluído pela Lei nº 12.010, de 2009) Vigência

§ 7º A família natural e a família substituta receberão a devida orientação por intermédio de equipe técnica interprofissional a serviço da Justiça da Infância e da Juventude, preferencialmente com apoio dos técnicos responsáveis pela execução da política

municipal de garantia do direito à convivência familiar. (Redação dada pela Lei nº 13.509, de 2017)

Art. 167. A autoridade judiciária, de ofício ou a requerimento das partes ou do Ministério Público, determinará a realização de estudo social ou, se possível, perícia por equipe interprofissional, decidindo sobre a concessão de guarda provisória, bem como, no caso de adoção, sobre o estágio de convivência.

Parágrafo único. Deferida a concessão da guarda provisória ou do estágio de convivência, a criança ou o adolescente será entregue ao interessado, mediante termo de responsabilidade. (Incluído pela Lei nº 12.010, de 2009) Vigência

Art. 168. Apresentado o relatório social ou o laudo pericial, e ouvida, sempre que possível, a criança ou o adolescente, dar-se-á vista dos autos ao Ministério Público, pelo prazo de cinco dias, decidindo a autoridade judiciária em igual prazo.

Art. 169. Nas hipóteses em que a destituição da tutela, a perda ou a suspensão do pátrio poder familiar constituir pressuposto lógico da medida principal de colocação em família substituta, será observado o procedimento contraditório previsto nas Seções II e III deste Capítulo. (Expressão substituída pela Lei nº 12.010, de 2009) Vigência

Parágrafo único. A perda ou a modificação da guarda poderá ser decretada nos mesmos autos do procedimento, observado o disposto no art. 35.

Art. 170. Concedida a guarda ou a tutela, observar-se-á o disposto no art. 32, e, quanto à adoção, o contido no art. 47.

Parágrafo único. A colocação de criança ou adolescente sob a guarda de pessoa inscrita em programa de acolhimento familiar será comunicada pela autoridade judiciária à entidade por este responsável no prazo máximo de 5 (cinco) dias. (Incluído pela Lei nº 12.010, de 2009) Vigência

Seção V

Da Apuração de Ato Infracional Atribuído a Adolescente

Art. 171. O adolescente apreendido por força de ordem judicial será, desde logo, encaminhado à autoridade judiciária.

Art. 172. O adolescente apreendido em flagrante de ato infracional será, desde logo, encaminhado à autoridade policial competente.

Parágrafo único. Havendo repartição policial especializada para atendimento de adolescente e em se tratando de ato infracional praticado em co-autoria com maior, prevalecerá a atribuição da repartição especializada, que, após as providências necessárias e conforme o caso, encaminhará o adulto à repartição policial própria.

Art. 173. Em caso de flagrante de ato infracional cometido mediante violência ou grave ameaça a pessoa, a autoridade policial, sem prejuízo do disposto nos arts. 106, parágrafo único, e 107, deverá:

I - lavrar auto de apreensão, ouvidos as testemunhas e o adolescente;

II - apreender o produto e os instrumentos da infração;

III - requisitar os exames ou perícias necessários à comprovação da materialidade e autoria da infração.

Parágrafo único. Nas demais hipóteses de flagrante, a lavratura do auto poderá ser substituída por boletim de ocorrência circunstanciada.

Art. 174. Comparecendo qualquer dos pais ou responsável, o adolescente será prontamente liberado pela autoridade policial, sob termo de compromisso e responsabilidade de sua apresentação ao representante do Ministério Público, no mesmo dia ou, sendo impossível, no primeiro dia útil imediato, exceto quando, pela gravidade do ato infracional e sua repercussão social, deva o adolescente permanecer sob internação para garantia de sua segurança pessoal ou manutenção da ordem pública.

Art. 175. Em caso de não liberação, a autoridade policial encaminhará, desde logo, o adolescente ao representante do Ministério Público, juntamente com cópia do auto de apreensão ou boletim de ocorrência.

§ 1º Sendo impossível a apresentação imediata, a autoridade policial encaminhará o adolescente à entidade de atendimento, que fará a apresentação ao representante do Ministério Público no prazo de vinte e quatro horas.

§ 2º Nas localidades onde não houver entidade de atendimento, a apresentação far-se-á pela autoridade policial. À falta de repartição policial especializada, o adolescente aguardará a apresentação em dependência separada da destinada a maiores, não podendo, em qualquer hipótese, exceder o prazo referido no parágrafo anterior.

Art. 176. Sendo o adolescente liberado, a autoridade policial encaminhará imediatamente ao representante do Ministério Público cópia do auto de apreensão ou boletim de ocorrência.

Art. 177. Se, afastada a hipótese de flagrante, houver indícios de participação de adolescente na prática de ato infracional, a autoridade policial encaminhará ao representante do Ministério Público relatório das investigações e demais documentos.

Art. 178. O adolescente a quem se atribua autoria de ato infracional não poderá ser conduzido ou transportado em compartimento fechado de veículo policial, em condições atentatórias à sua dignidade, ou que impliquem risco à sua integridade física ou mental, sob pena de responsabilidade.

Art. 179. Apresentado o adolescente, o representante do Ministério Público, no mesmo dia e à vista do auto de apreensão, boletim de ocorrência ou relatório policial, devidamente autuados pelo cartório judicial e com informação sobre os antecedentes do adolescente, procederá imediata e informalmente à sua oitiva e, em sendo possível, de seus pais ou responsável, vítima e testemunhas.

Parágrafo único. Em caso de não apresentação, o representante do Ministério Público notificará os pais ou responsável para apresentação do adolescente, podendo requisitar o concurso das polícias civil e militar.

Art. 180. Adotadas as providências a que alude o artigo anterior, o representante do Ministério Público poderá:

I - promover o arquivamento dos autos;

II - conceder a remissão;

III - representar à autoridade judiciária para aplicação de medida sócio-educativa.

Art. 181. Promovido o arquivamento dos autos ou concedida a remissão pelo representante do Ministério Público, mediante termo fundamentado, que conterà o resumo dos fatos, os autos serão conclusos à autoridade judiciária para homologação.

§ 1º Homologado o arquivamento ou a remissão, a autoridade judiciária determinará, conforme o caso, o cumprimento da medida.

§ 2º Discordando, a autoridade judiciária fará remessa dos autos ao Procurador-Geral de Justiça, mediante despacho fundamentado, e este oferecerá representação, designará outro membro do Ministério Público para apresentá-la, ou ratificará o arquivamento ou a remissão, que só então estará a autoridade judiciária obrigada a homologar.

Art. 182. Se, por qualquer razão, o representante do Ministério Público não promover o arquivamento ou conceder a remissão, oferecerá representação à autoridade judiciária, propondo a instauração de procedimento para aplicação da medida sócio-educativa que se afigurar a mais adequada.

§ 1º A representação será oferecida por petição, que conterà o breve resumo dos fatos e a classificação do ato infracional e, quando necessário, o rol de testemunhas, podendo ser deduzida oralmente, em sessão diária instalada pela autoridade judiciária.

§ 2º A representação independe de prova pré-constituída da autoria e materialidade.

Art. 183. O prazo máximo e improrrogável para a conclusão do procedimento, estando o adolescente internado provisoriamente, será de quarenta e cinco dias.

Art. 184. Oferecida a representação, a autoridade judiciária designará audiência de apresentação do adolescente, decidindo, desde logo,

sobre a decretação ou manutenção da internação, observado o disposto no art. 108 e parágrafo.

§ 1º O adolescente e seus pais ou responsável serão cientificados do teor da representação, e notificados a comparecer à audiência, acompanhados de advogado.

§ 2º Se os pais ou responsável não forem localizados, a autoridade judiciária dará curador especial ao adolescente.

§ 3º Não sendo localizado o adolescente, a autoridade judiciária expedirá mandado de busca e apreensão, determinando o sobrestamento do feito, até a efetiva apresentação.

§ 4º Estando o adolescente internado, será requisitada a sua apresentação, sem prejuízo da notificação dos pais ou responsável.

Art. 185. A internação, decretada ou mantida pela autoridade judiciária, não poderá ser cumprida em estabelecimento prisional.

§ 1º Inexistindo na comarca entidade com as características definidas no art. 123, o adolescente deverá ser imediatamente transferido para a localidade mais próxima.

§ 2º Sendo impossível a pronta transferência, o adolescente aguardará sua remoção em repartição policial, desde que em seção isolada dos adultos e com instalações apropriadas, não podendo ultrapassar o prazo máximo de cinco dias, sob pena de responsabilidade.

Art. 186. Comparecendo o adolescente, seus pais ou responsável, a autoridade judiciária procederá à oitiva dos mesmos, podendo solicitar opinião de profissional qualificado.

§ 1º Se a autoridade judiciária entender adequada a remissão, ouvirá o representante do Ministério Público, proferindo decisão.

§ 2º Sendo o fato grave, passível de aplicação de medida de internação ou colocação em regime de semi-liberdade, a autoridade judiciária, verificando que o adolescente não possui advogado constituído, nomeará defensor, designando, desde logo, audiência em continuação, podendo determinar a realização de diligências e estudo do caso.

§ 3º O advogado constituído ou o defensor nomeado, no prazo de três dias contado da audiência de apresentação, oferecerá defesa prévia e rol de testemunhas.

§ 4º Na audiência em continuação, ouvidas as testemunhas arroladas na representação e na defesa prévia, cumpridas as diligências e juntado o relatório da equipe interprofissional, será dada a palavra ao representante do Ministério Público e ao defensor, sucessivamente, pelo tempo de vinte minutos para cada um, prorrogável por mais dez, a critério da autoridade judiciária, que em seguida proferirá decisão.

Art. 187. Se o adolescente, devidamente notificado, não comparecer, injustificadamente à audiência de apresentação, a autoridade judiciária designará nova data, determinando sua condução coercitiva.

Art. 188. A remissão, como forma de extinção ou suspensão do processo, poderá ser aplicada em qualquer fase do procedimento, antes da sentença.

Art. 189. A autoridade judiciária não aplicará qualquer medida, desde que reconheça na sentença:

I - estar provada a inexistência do fato;

II - não haver prova da existência do fato;

III - não constituir o fato ato infracional;

IV - não existir prova de ter o adolescente concorrido para o ato infracional.

Parágrafo único. Na hipótese deste artigo, estando o adolescente internado, será imediatamente colocado em liberdade.

Art. 190. A intimação da sentença que aplicar medida de internação ou regime de semi-liberdade será feita:

I - ao adolescente e ao seu defensor;

II - quando não for encontrado o adolescente, a seus pais ou responsável, sem prejuízo do defensor.

§ 1º Sendo outra a medida aplicada, a intimação far-se-á unicamente na pessoa do defensor.

§ 2º Recaindo a intimação na pessoa do adolescente, deverá este manifestar se deseja ou não recorrer da sentença.

Seção V-A

(Incluído pela Lei nº 13.441, de 2017)

Da Infiltração de Agentes de Polícia para a Investigação de Crimes contra a Dignidade Sexual de Criança e de Adolescente”

Art. 190-A. A infiltração de agentes de polícia na internet com o fim de investigar os crimes previstos nos arts. 240, 241, 241-A, 241-B, 241-C e 241-D desta Lei e nos arts. 154-A, 217-A, 218, 218-A e 218-B do Decreto-Lei nº 2.848, de 7 de dezembro de 1940 (Código Penal), obedecerá às seguintes regras: (Incluído pela Lei nº 13.441, de 2017)

I – será precedida de autorização judicial devidamente circunstanciada e fundamentada, que estabelecerá os limites da infiltração para obtenção de prova, ouvido o Ministério Público; (Incluído pela Lei nº 13.441, de 2017)

II – dar-se-á mediante requerimento do Ministério Público ou representação de delegado de polícia e conterá a demonstração de sua necessidade, o alcance das tarefas dos policiais, os nomes ou apelidos das pessoas investigadas e, quando possível, os dados de conexão ou cadastrais que permitam a identificação dessas pessoas; (Incluído pela Lei nº 13.441, de 2017)

III – não poderá exceder o prazo de 90 (noventa) dias, sem prejuízo de eventuais renovações, desde que o total não exceda a 720 (setecentos e vinte) dias e seja demonstrada sua efetiva necessidade, a critério da autoridade judicial. (Incluído pela Lei nº 13.441, de 2017)

§ 1º A autoridade judicial e o Ministério Público poderão requisitar relatórios parciais da operação de infiltração antes do término do prazo de que trata o inciso II do § 1º deste artigo. (Incluído pela Lei nº 13.441, de 2017)

§ 2º Para efeitos do disposto no inciso I do § 1º deste artigo, consideram-se: (Incluído pela Lei nº 13.441, de 2017)

I – dados de conexão: informações referentes a hora, data, início, término, duração, endereço de Protocolo de Internet (IP) utilizado e terminal de origem da conexão; (Incluído pela Lei nº 13.441, de 2017)

II – dados cadastrais: informações referentes a nome e endereço de assinante ou de usuário registrado ou autenticado para a conexão a quem endereço de IP, identificação de usuário ou código de acesso tenha sido atribuído no momento da conexão.

§ 3º A infiltração de agentes de polícia na internet não será admitida se a prova puder ser obtida por outros meios. (Incluído pela Lei nº 13.441, de 2017)

Art. 190-B. As informações da operação de infiltração serão encaminhadas diretamente ao juiz responsável pela autorização da medida, que zelará por seu sigilo. (Incluído pela Lei nº 13.441, de 2017)

Parágrafo único. Antes da conclusão da operação, o acesso aos autos será reservado ao juiz, ao Ministério Público e ao delegado de polícia responsável pela operação, com o objetivo de garantir o sigilo das investigações. (Incluído pela Lei nº 13.441, de 2017)

Art. 190-C. Não comete crime o policial que oculta a sua identidade para, por meio da internet, colher indícios de autoria e materialidade dos crimes previstos nos arts. 240 , 241 , 241- A , 241-B , 241-C e 241-D desta Lei e nos arts. 154-A , 217- A , 218 , 218-A e 218-B do Decreto-Lei nº 2.848, de 7 de dezembro de 1940 (Código Penal) . (Incluído pela Lei nº 13.441, de 2017)

Parágrafo único. O agente policial infiltrado que deixar de observar a estrita finalidade da investigação responderá pelos excessos praticados. (Incluído pela Lei nº 13.441, de 2017)

Art. 190-D. Os órgãos de registro e cadastro público poderão incluir nos bancos de dados próprios, mediante procedimento sigiloso e requisição da autoridade judicial, as informações necessárias à

efetividade da identidade fictícia criada. (Incluído pela Lei nº 13.441, de 2017)

Parágrafo único. O procedimento sigiloso de que trata esta Seção será numerado e tombado em livro específico. (Incluído pela Lei nº 13.441, de 2017)

Art. 190-E. Concluída a investigação, todos os atos eletrônicos praticados durante a operação deverão ser registrados, gravados, armazenados e encaminhados ao juiz e ao Ministério Público, juntamente com relatório circunstanciado. (Incluído pela Lei nº 13.441, de 2017)

Parágrafo único. Os atos eletrônicos registrados citados no caput deste artigo serão reunidos em autos apartados e apensados ao processo criminal juntamente com o inquérito policial, assegurando-se a preservação da identidade do agente policial infiltrado e a intimidade das crianças e dos adolescentes envolvidos. (Incluído pela Lei nº 13.441, de 2017)

Seção VI

Da Apuração de Irregularidades em Entidade de Atendimento

Art. 191. O procedimento de apuração de irregularidades em entidade governamental e não-governamental terá início mediante portaria da autoridade judiciária ou representação do Ministério Público ou do Conselho Tutelar, onde conste, necessariamente, resumo dos fatos.

Parágrafo único. Havendo motivo grave, poderá a autoridade judiciária, ouvido o Ministério Público, decretar liminarmente o afastamento provisório do dirigente da entidade, mediante decisão fundamentada.

Art. 192. O dirigente da entidade será citado para, no prazo de dez dias, oferecer resposta escrita, podendo juntar documentos e indicar as provas a produzir.

Art. 193. Apresentada ou não a resposta, e sendo necessário, a autoridade judiciária designará audiência de instrução e julgamento, intimando as partes.

§ 1º Salvo manifestação em audiência, as partes e o Ministério Público terão cinco dias para oferecer alegações finais, decidindo a autoridade judiciária em igual prazo.

§ 2º Em se tratando de afastamento provisório ou definitivo de dirigente de entidade governamental, a autoridade judiciária oficiará à autoridade administrativa imediatamente superior ao afastado, marcando prazo para a substituição.

§ 3º Antes de aplicar qualquer das medidas, a autoridade judiciária poderá fixar prazo para a remoção das irregularidades verificadas. Satisfeitas as exigências, o processo será extinto, sem julgamento de mérito.

§ 4º A multa e a advertência serão impostas ao dirigente da entidade ou programa de atendimento.

Seção VII

Da Apuração de Infração Administrativa às Normas de Proteção à Criança e ao Adolescente

Art. 194. O procedimento para imposição de penalidade administrativa por infração às normas de proteção à criança e ao adolescente terá início por representação do Ministério Público, ou do Conselho Tutelar, ou auto de infração elaborado por servidor efetivo ou voluntário credenciado, e assinado por duas testemunhas, se possível.

§ 1º No procedimento iniciado com o auto de infração, poderão ser usadas fórmulas impressas, especificando-se a natureza e as circunstâncias da infração.

§ 2º Sempre que possível, à verificação da infração seguir-se-á a lavratura do auto, certificando-se, em caso contrário, dos motivos do retardamento.

Art. 195. O requerido terá prazo de dez dias para apresentação de defesa, contado da data da intimação, que será feita:

I - pelo autuante, no próprio auto, quando este for lavrado na presença do requerido;

II - por oficial de justiça ou funcionário legalmente habilitado, que entregará cópia do auto ou da representação ao requerido, ou a seu representante legal, lavrando certidão;

III - por via postal, com aviso de recebimento, se não for encontrado o requerido ou seu representante legal;

IV - por edital, com prazo de trinta dias, se incerto ou não sabido o aradeiro do requerido ou de seu representante legal.

Art. 196. Não sendo apresentada a defesa no prazo legal, a autoridade judiciária dará vista dos autos do Ministério Público, por cinco dias, decidindo em igual prazo.

Art. 197. Apresentada a defesa, a autoridade judiciária procederá na conformidade do artigo anterior, ou, sendo necessário, designará audiência de instrução e julgamento. (Incluído pela Lei nº 12.010, de 2009) Vigência

Parágrafo único. Colhida a prova oral, manifestar-se-ão sucessivamente o Ministério Público e o procurador do requerido, pelo tempo de vinte minutos para cada um, prorrogável por mais dez, a critério da autoridade judiciária, que em seguida proferirá sentença.

Seção VIII

(Incluída pela Lei nº 12.010, de 2009) Vigência

Da Habilitação de Pretendentes à Adoção

Art. 197-A. Os postulantes à adoção, domiciliados no Brasil, apresentarão petição inicial na qual conste: (Incluído pela Lei nº 12.010, de 2009) Vigência

I - qualificação completa; (Incluído pela Lei nº 12.010, de 2009) Vigência

II - dados familiares; (Incluído pela Lei nº 12.010, de 2009) Vigência

III - cópias autenticadas de certidão de nascimento ou casamento, ou declaração relativa ao período de união estável; (Incluído pela Lei nº 12.010, de 2009) Vigência

IV - cópias da cédula de identidade e inscrição no Cadastro de Pessoas Físicas; (Incluído pela Lei nº 12.010, de 2009) Vigência

V - comprovante de renda e domicílio; (Incluído pela Lei nº 12.010, de 2009) Vigência

VI - atestados de sanidade física e mental (Incluído pela Lei nº 12.010, de 2009) Vigência

VII - certidão de antecedentes criminais; (Incluído pela Lei nº 12.010, de 2009) Vigência

VIII - certidão negativa de distribuição cível. (Incluído pela Lei nº 12.010, de 2009) Vigência

Art. 197-B. A autoridade judiciária, no prazo de 48 (quarenta e oito) horas, dará vista dos autos ao Ministério Público, que no prazo de 5 (cinco) dias poderá: (Incluído pela Lei nº 12.010, de 2009) Vigência

I - apresentar quesitos a serem respondidos pela equipe interprofissional encarregada de elaborar o estudo técnico a que se refere o art. 197-C desta Lei; (Incluído pela Lei nº 12.010, de 2009) Vigência

II - requerer a designação de audiência para oitiva dos postulantes em juízo e testemunhas; (Incluído pela Lei nº 12.010, de 2009) Vigência

III - requerer a juntada de documentos complementares e a realização de outras diligências que entender necessárias. (Incluído pela Lei nº 12.010, de 2009) Vigência

Art. 197-C. Intervirá no feito, obrigatoriamente, equipe interprofissional a serviço da Justiça da Infância e da Juventude, que deverá elaborar estudo psicossocial, que conterà subsídios que permitam aferir a capacidade e o preparo dos postulantes para

o exercício de uma paternidade ou maternidade responsável, à luz dos requisitos e princípios desta Lei. (Incluído pela Lei nº 12.010, de 2009) Vigência

§ 1º É obrigatória a participação dos postulantes em programa oferecido pela Justiça da Infância e da Juventude, preferencialmente com apoio dos técnicos responsáveis pela execução da política municipal de garantia do direito à convivência familiar e dos grupos de apoio à adoção devidamente habilitados perante a Justiça da Infância e da Juventude, que inclua preparação psicológica, orientação e estímulo à adoção inter-racial, de crianças ou de adolescentes com deficiência, com doenças crônicas ou com necessidades específicas de saúde, e de grupos de irmãos. (Redação dada pela Lei nº 13.509, de 2017)

§ 2º Sempre que possível e recomendável, a etapa obrigatória da preparação referida no § 1º deste artigo incluirá o contato com crianças e adolescentes em regime de acolhimento familiar ou institucional, a ser realizado sob orientação, supervisão e avaliação da equipe técnica da Justiça da Infância e da Juventude e dos grupos de apoio à adoção, com apoio dos técnicos responsáveis pelo programa de acolhimento familiar e institucional e pela execução da política municipal de garantia do direito à convivência familiar. (Redação dada pela Lei nº 13.509, de 2017)

§ 3º É recomendável que as crianças e os adolescentes acolhidos institucionalmente ou por família acolhedora sejam preparados por equipe interprofissional antes da inclusão em família adotiva. (Incluído pela Lei nº 13.509, de 2017)

Art. 197-D. Certificada nos autos a conclusão da participação no programa referido no art. 197-C desta Lei, a autoridade judiciária, no prazo de 48 (quarenta e oito) horas, decidirá acerca das diligências requeridas pelo Ministério Público e determinará a juntada do estudo psicossocial, designando, conforme o caso, audiência de instrução e julgamento. (Incluído pela Lei nº 12.010, de 2009) Vigência

Parágrafo único. Caso não sejam requeridas diligências, ou sendo essas indeferidas, a autoridade judiciária determinará a juntada do

estudo psicossocial, abrindo a seguir vista dos autos ao Ministério Público, por 5 (cinco) dias, decidindo em igual prazo. (Incluído pela Lei nº 12.010, de 2009) Vigência

Art. 197-E. Deferida a habilitação, o postulante será inscrito nos cadastros referidos no art. 50 desta Lei, sendo a sua convocação para a adoção feita de acordo com ordem cronológica de habilitação e conforme a disponibilidade de crianças ou adolescentes adotáveis. (Incluído pela Lei nº 12.010, de 2009) Vigência

§ 1º A ordem cronológica das habilitações somente poderá deixar de ser observada pela autoridade judiciária nas hipóteses previstas no § 13 do art. 50 desta Lei, quando comprovado ser essa a melhor solução no interesse do adotando. (Incluído pela Lei nº 12.010, de 2009) Vigência

§ 2º A habilitação à adoção deverá ser renovada no mínimo trienalmente mediante avaliação por equipe interprofissional. (Redação dada pela Lei nº 13.509, de 2017)

§ 3º Quando o adotante candidatar-se a uma nova adoção, será dispensável a renovação da habilitação, bastando a avaliação por equipe interprofissional. (Incluído pela Lei nº 13.509, de 2017)

§ 4º Após 3 (três) recusas injustificadas, pelo habilitado, à adoção de crianças ou adolescentes indicados dentro do perfil escolhido, haverá reavaliação da habilitação concedida. (Incluído pela Lei nº 13.509, de 2017)

§ 5º A desistência do pretendente em relação à guarda para fins de adoção ou a devolução da criança ou do adolescente depois do trânsito em julgado da sentença de adoção importará na sua exclusão dos cadastros de adoção e na vedação de renovação da habilitação, salvo decisão judicial fundamentada, sem prejuízo das demais sanções previstas na legislação vigente. (Incluído pela Lei nº 13.509, de 2017)

Art. 197-F. O prazo máximo para conclusão da habilitação à adoção será de 120 (cento e vinte) dias, prorrogável por igual período,

mediante decisão fundamentada da autoridade judiciária. (Incluído pela Lei nº 13.509, de 2017)

Capítulo IV

Dos Recursos

Art. 198. Nos procedimentos afetos à Justiça da Infância e da Juventude, inclusive os relativos à execução das medidas socioeducativas, adotar-se-á o sistema recursal da Lei nº 5.869, de 11 de janeiro de 1973 (Código de Processo Civil), com as seguintes adaptações: (Redação dada pela Lei nº 12.594, de 2012) (Vide)

I - os recursos serão interpostos independentemente de preparo;

II - em todos os recursos, salvo nos embargos de declaração, o prazo para o Ministério Público e para a defesa será sempre de 10 (dez) dias; (Redação dada pela Lei nº 12.594, de 2012) (Vide)

III - os recursos terão preferência de julgamento e dispensarão revisor;

IV - (Revogado pela Lei nº 12.010, de 2009) Vigência V - (Revogado pela Lei nº 12.010, de 2009) Vigência VI - (Revogado pela Lei nº 12.010, de 2009) Vigência

VII - antes de determinar a remessa dos autos à superior instância, no caso de apelação, ou do instrumento, no caso de agravo, a autoridade judiciária proferirá despacho fundamentado, mantendo ou reformando a decisão, no prazo de cinco dias;

VIII - mantida a decisão apelada ou agravada, o escrivão remeterá os autos ou o instrumento à superior instância dentro de vinte e quatro horas, independentemente de novo pedido do recorrente; se a reformar, a remessa dos autos dependerá de pedido expresso da parte interessada ou do Ministério Público, no prazo de cinco dias, contados da intimação.

Art. 199. Contra as decisões proferidas com base no art. 149 caberá recurso de apelação.

Art. 199-A. A sentença que deferir a adoção produz efeito desde logo, embora sujeita a apelação, que será recebida exclusivamente no efeito devolutivo, salvo se se tratar de adoção internacional ou se houver perigo de dano irreparável ou de difícil reparação ao adotando. (Incluído pela Lei nº 12.010, de 2009) Vigência

Art. 199-B. A sentença que destituir ambos ou qualquer dos genitores do poder familiar fica sujeita a apelação, que deverá ser recebida apenas no efeito devolutivo. (Incluído pela Lei nº 12.010, de 2009) Vigência

Art. 199-C. Os recursos nos procedimentos de adoção e de destituição de poder familiar, em face da relevância das questões, serão processados com prioridade absoluta, devendo ser imediatamente distribuídos, ficando vedado que aguardem, em qualquer situação, oportuna distribuição, e serão colocados em mesa para julgamento sem revisão e com parecer urgente do Ministério Público. (Incluído pela Lei nº 12.010, de 2009) Vigência

Art. 199-D. O relator deverá colocar o processo em mesa para julgamento no prazo máximo de 60 (sessenta) dias, contado da sua conclusão. (Incluído pela Lei nº 12.010, de 2009) Vigência

Parágrafo único. O Ministério Público será intimado da data do julgamento e poderá na sessão, se entender necessário, apresentar oralmente seu parecer. (Incluído pela Lei nº 12.010, de 2009) Vigência

Art. 199-E. O Ministério Público poderá requerer a instauração de procedimento para apuração de responsabilidades se constatar o descumprimento das providências e do prazo previstos nos artigos anteriores. (Incluído pela Lei nº 12.010, de 2009) Vigência

Capítulo U

Do Ministério Público

Art. 200. As funções do Ministério Público previstas nesta Lei serão exercidas nos termos da respectiva lei orgânica.

Art. 201. Compete ao Ministério Público:

- I - conceder a remissão como forma de exclusão do processo;
- II - promover e acompanhar os procedimentos relativos às infrações atribuídas a adolescentes;
- III - promover e acompanhar as ações de alimentos e os procedimentos de suspensão e destituição do pátrio poder familiar, nomeação e remoção de tutores, curadores e guardiães, bem como oficiar em todos os demais procedimentos da competência da Justiça da Infância e da Juventude; (Expressão substituída pela Lei nº 12.010, de 2009) Vigência
- IV - promover, de ofício ou por solicitação dos interessados, a especialização e a inscrição de hipoteca legal e a prestação de contas dos tutores, curadores e quaisquer administradores de bens de crianças e adolescentes nas hipóteses do art. 98;
- V - promover o inquérito civil e a ação civil pública para a proteção dos interesses individuais, difusos ou coletivos relativos à infância e à adolescência, inclusive os definidos no art. 220, § 3º inciso II, da Constituição Federal ;
- VI - instaurar procedimentos administrativos e, para instruí-los:
- a) expedir notificações para colher depoimentos ou esclarecimentos e, em caso de não comparecimento injustificado, requisitar condução coercitiva, inclusive pela polícia civil ou militar;
 - b) requisitar informações, exames, perícias e documentos de autoridades municipais, estaduais e federais, da administração direta ou indireta, bem como promover inspeções e diligências investigatórias;
 - c) requisitar informações e documentos a particulares e instituições privadas;
- VII - instaurar sindicâncias, requisitar diligências investigatórias e determinar a instauração de inquérito policial, para apuração de ilícitos ou infrações às normas de proteção à infância e à juventude;

VIII - zelar pelo efetivo respeito aos direitos e garantias legais assegurados às crianças e adolescentes, promovendo as medidas judiciais e extrajudiciais cabíveis;

IX - impetrar mandado de segurança, de injunção e habeas corpus, em qualquer juízo, instância ou tribunal, na defesa dos interesses sociais e individuais indisponíveis afetos à criança e ao adolescente;

X - representar ao juízo visando à aplicação de penalidade por infrações cometidas contra as normas de proteção à infância e à juventude, sem prejuízo da promoção da responsabilidade civil e penal do infrator, quando cabível;

XI - inspecionar as entidades públicas e particulares de atendimento e os programas de que trata esta Lei, adotando de pronto as medidas administrativas ou judiciais necessárias à remoção de irregularidades porventura verificadas;

XII - requisitar força policial, bem como a colaboração dos serviços médicos, hospitalares, educacionais e de assistência social, públicos ou privados, para o desempenho de suas atribuições.

XIII - intervir, quando não for parte, nas causas cíveis e criminais decorrentes de violência doméstica e familiar contra a criança e o adolescente. (Incluído pela Lei nº 13.344, de 2022)

§ 1º A legitimação do Ministério Público para as ações cíveis previstas neste artigo não impede a de terceiros, nas mesmas hipóteses, segundo dispuserem a Constituição e esta Lei.

§ 2º As atribuições constantes deste artigo não excluem outras, desde que compatíveis com a finalidade do Ministério Público.

§ 3º O representante do Ministério Público, no exercício de suas funções, terá livre acesso a todo local onde se encontre criança ou adolescente.

§ 4º O representante do Ministério Público será responsável pelo uso indevido das informações e documentos que requisitar, nas hipóteses legais de sigilo.

§ 5º Para o exercício da atribuição de que trata o inciso VIII deste artigo, poderá o representante do Ministério Público:

- a) reduzir a termo as declarações do reclamante, instaurando o competente procedimento, sob sua presidência;
- b) entender-se diretamente com a pessoa ou autoridade reclamada, em dia, local e horário previamente notificados ou acertados;
- c) efetuar recomendações visando à melhoria dos serviços públicos e de relevância pública afetos à criança e ao adolescente, fixando prazo razoável para sua perfeita adequação.

Art. 202. Nos processos e procedimentos em que não for parte, atuará obrigatoriamente o Ministério Público na defesa dos direitos e interesses de que cuida esta Lei, hipótese em que terá vista dos autos depois das partes, podendo juntar documentos e requerer diligências, usando os recursos cabíveis.

Art. 203. A intimação do Ministério Público, em qualquer caso, será feita pessoalmente.

Art. 204. A falta de intervenção do Ministério Público acarreta a nulidade do feito, que será declarada de ofício pelo juiz ou a requerimento de qualquer interessado.

Art. 205. As manifestações processuais do representante do Ministério Público deverão ser fundamentadas.

Capítulo UI

Do Advogado

Art. 206. A criança ou o adolescente, seus pais ou responsável, e qualquer pessoa que tenha legítimo interesse na solução da lide poderão intervir nos procedimentos de que trata esta Lei, através de advogado, o qual será intimado para todos os atos, pessoalmente ou por publicação oficial, respeitado o segredo de justiça.

Parágrafo único. Será prestada assistência judiciária integral e gratuita àqueles que dela necessitarem.

Art. 207. Nenhum adolescente a quem se atribua a prática de ato infracional, ainda que ausente ou foragido, será processado sem defensor.

§ 1º Se o adolescente não tiver defensor, ser-lhe-á nomeado pelo juiz, ressalvado o direito de, a todo tempo, constituir outro de sua preferência.

§ 2º A ausência do defensor não determinará o adiamento de nenhum ato do processo, devendo o juiz nomear substituto, ainda que provisoriamente, ou para o só efeito do ato.

§ 3º Será dispensada a outorga de mandato, quando se tratar de defensor nomeado ou, sido constituído, tiver sido indicado por ocasião de ato formal com a presença da autoridade judiciária.

Capítulo VII

Da Proteção Judicial dos Interesses Individuais, Difusos e Coletivos

Art. 208. Regem-se pelas disposições desta Lei as ações de responsabilidade por ofensa aos direitos assegurados à criança e ao adolescente, referentes ao não oferecimento ou oferta irregular:

I - do ensino obrigatório;

II - de atendimento educacional especializado aos portadores de deficiência;

III - de atendimento em creche e pré-escola às crianças de zero a cinco anos de idade; (Redação dada pela Lei nº 13.306, de 2016)

IV - de ensino noturno regular, adequado às condições do educando;

V - de programas suplementares de oferta de material didático-escolar, transporte e assistência à saúde do educando do ensino fundamental;

VI - de serviço de assistência social visando à proteção à família, à maternidade, à infância e à adolescência, bem como ao amparo às crianças e adolescentes que dele necessitem;

VII - de acesso às ações e serviços de saúde;

VIII - de escolarização e profissionalização dos adolescentes privados de liberdade.

IX - de ações, serviços e programas de orientação, apoio e promoção social de famílias e destinados ao pleno exercício do direito à convivência familiar por crianças e adolescentes. (Incluído pela Lei nº 12.010, de 2009) Vigência

X - de programas de atendimento para a execução das medidas socioeducativas e aplicação de medidas de proteção. (Incluído pela Lei nº 12.594, de 2012) (Vide)

XI - de políticas e programas integrados de atendimento à criança e ao adolescente vítima ou testemunha de violência. (Incluído pela Lei nº 13.431, de 2017) (Vigência)

§ 1º As hipóteses previstas neste artigo não excluem da proteção judicial outros interesses individuais, difusos ou coletivos, próprios da infância e da adolescência, protegidos pela Constituição e pela Lei. (Renumerado do Parágrafo único pela Lei nº 11.259, de 2005)

§ 2º A investigação do desaparecimento de crianças ou adolescentes será realizada imediatamente após notificação aos órgãos competentes, que deverão comunicar o fato aos portos, aeroportos, Polícia Rodoviária e companhias de transporte interestaduais e internacionais, fornecendo-lhes todos os dados necessários à identificação do desaparecido. (Incluído pela Lei nº 11.259, de 2005)

Art. 209. As ações previstas neste Capítulo serão propostas no foro do local onde ocorreu ou deva ocorrer a ação ou omissão, cujo juízo terá competência absoluta para processar a causa, ressalvadas a competência da Justiça Federal e a competência originária dos tribunais superiores.

Art. 210. Para as ações cíveis fundadas em interesses coletivos ou difusos, consideram-se legitimados concorrentemente:

I - o Ministério Público;

II - a União, os estados, os municípios, o Distrito Federal e os territórios;

III - as associações legalmente constituídas há pelo menos um ano e que incluam entre seus fins institucionais a defesa dos interesses e direitos protegidos por esta Lei, dispensada a autorização da assembléia, se houver prévia autorização estatutária.

§ 1º Admitir-se-á litisconsórcio facultativo entre os Ministérios Públicos da União e dos estados na defesa dos interesses e direitos de que cuida esta Lei.

§ 2º Em caso de desistência ou abandono da ação por associação legitimada, o Ministério Público ou outro legitimado poderá assumir a titularidade ativa.

Art. 211. Os órgãos públicos legitimados poderão tomar dos interessados compromisso de ajustamento de sua conduta às exigências legais, o qual terá eficácia de título executivo extrajudicial.

Art. 212. Para defesa dos direitos e interesses protegidos por esta Lei, são admissíveis todas as espécies de ações pertinentes.

§ 1º Aplicam-se às ações previstas neste Capítulo as normas do Código de Processo Civil.

§ 2º Contra atos ilegais ou abusivos de autoridade pública ou agente de pessoa jurídica no exercício de atribuições do poder público, que lesem direito líquido e certo previsto nesta Lei, caberá ação mandamental, que se regerà pelas normas da lei do mandado de segurança.

Art. 213. Na ação que tenha por objeto o cumprimento de obrigação de fazer ou não fazer, o juiz concederá a tutela específica da obrigação ou determinará providências que assegurem o resultado prático equivalente ao do adimplemento.

§ 1º Sendo relevante o fundamento da demanda e havendo justificado receio de ineficácia do provimento final, é lícito ao juiz conceder a tutela liminarmente ou após justificação prévia, citando o réu.

§ 2º O juiz poderá, na hipótese do parágrafo anterior ou na sentença, impor multa diária ao réu, independentemente de pedido do autor, se

for suficiente ou compatível com a obrigação, fixando prazo razoável para o cumprimento do preceito.

§ 3º A multa só será exigível do réu após o trânsito em julgado da sentença favorável ao autor, mas será devida desde o dia em que se houver configurado o descumprimento.

Art. 214. Os valores das multas reverterão ao fundo gerido pelo Conselho dos Direitos da Criança e do Adolescente do respectivo município.

§ 1º As multas não recolhidas até trinta dias após o trânsito em julgado da decisão serão exigidas através de execução promovida pelo Ministério Público, nos mesmos autos, facultada igual iniciativa aos demais legitimados.

§ 2º Enquanto o fundo não for regulamentado, o dinheiro ficará depositado em estabelecimento oficial de crédito, em conta com correção monetária.

Art. 215. O juiz poderá conferir efeito suspensivo aos recursos, para evitar dano irreparável à parte.

Art. 216. Transitada em julgado a sentença que impuser condenação ao poder público, o juiz determinará a remessa de peças à autoridade competente, para apuração da responsabilidade civil e administrativa do agente a que se atribua a ação ou omissão.

Art. 217. Decorridos sessenta dias do trânsito em julgado da sentença condenatória sem que a associação autora lhe promova a execução, deverá fazê-lo o Ministério Público, facultada igual iniciativa aos demais legitimados.

Art. 218. O juiz condenará a associação autora a pagar ao réu os honorários advocatícios arbitrados na conformidade do § 4º do art. 20 da Lei n.º 5.869, de 11 de janeiro de 1973 (Código de Processo Civil), quando reconhecer que a pretensão é manifestamente infundada.

Parágrafo único. Em caso de litigância de má-fé, a associação autora e os diretores responsáveis pela propositura da ação serão

solidariamente condenados ao décuplo das custas, sem prejuízo de responsabilidade por perdas e danos.

Art. 219. Nas ações de que trata este Capítulo, não haverá adiantamento de custas, emolumentos, honorários periciais e quaisquer outras despesas.

Art. 220. Qualquer pessoa poderá e o servidor público deverá provocar a iniciativa do Ministério Público, prestando-lhe informações sobre fatos que constituam objeto de ação civil, e indicando-lhe os elementos de convicção.

Art. 221. Se, no exercício de suas funções, os juízos e tribunais tiverem conhecimento de fatos que possam ensejar a propositura de ação civil, remeterão peças ao Ministério Público para as providências cabíveis.

Art. 222. Para instruir a petição inicial, o interessado poderá requerer às autoridades competentes as certidões e informações que julgar necessárias, que serão fornecidas no prazo de quinze dias.

Art. 223. O Ministério Público poderá instaurar, sob sua presidência, inquérito civil, ou requisitar, de qualquer pessoa, organismo público ou particular, certidões, informações, exames ou perícias, no prazo que assinalar, o qual não poderá ser inferior a dez dias úteis.

§ 1º Se o órgão do Ministério Público, esgotadas todas as diligências, se convencer da inexistência de fundamento para a propositura da ação cível, promoverá o arquivamento dos autos do inquérito civil ou das peças informativas, fazendo-o fundamentadamente.

§ 2º Os autos do inquérito civil ou as peças de informação arquivados serão remetidos, sob pena de se incorrer em falta grave, no prazo de três dias, ao Conselho Superior do Ministério Público.

§ 3º Até que seja homologada ou rejeitada a promoção de arquivamento, em sessão do Conselho Superior do Ministério público, poderão as associações legitimadas apresentar razões escritas ou documentos, que serão juntados aos autos do inquérito ou anexados às peças de informação.

§ 4º A promoção de arquivamento será submetida a exame e deliberação do Conselho Superior do Ministério Público, conforme dispuser o seu regimento.

§ 5º Deixando o Conselho Superior de homologar a promoção de arquivamento, designará, desde logo, outro órgão do Ministério Público para o ajuizamento da ação.

Art. 224. Aplicam-se subsidiariamente, no que couber, as disposições da Lei n.º 7.347, de 24 de julho de 1985 .

Título VII

Dos Crimes e Das Infrações Administrativas

Capítulo I

Dos Crimes

Seção I

Disposições Gerais

Art. 225. Este Capítulo dispõe sobre crimes praticados contra a criança e o adolescente, por ação ou omissão, sem prejuízo do disposto na legislação penal.

Art. 226. Aplicam-se aos crimes definidos nesta Lei as normas da Parte Geral do Código Penal e, quanto ao processo, as pertinentes ao Código de Processo Penal.

§ 1º Aos crimes cometidos contra a criança e o adolescente, independentemente da pena prevista, não se aplica a Lei nº 9.099, de 26 de setembro de 1995. (Incluído pela Lei nº 13.344, de 2022)

§ 2º Nos casos de violência doméstica e familiar contra a criança e o adolescente, é vedada a aplicação de penas de cesta básica ou de outras de prestação pecuniária, bem como a substituição de pena que implique o pagamento isolado de multa.” (NR) (Incluído pela Lei nº 13.344, de 2022)

Art. 227. Os crimes definidos nesta Lei são de ação pública incondicionada.

Art. 227-A Os efeitos da condenação prevista no inciso I do caput do art. 92 do Decreto-Lei nº 2.848, de 7 de dezembro de 1940 (Código Penal), para os crimes previstos nesta Lei, praticados por servidores públicos com abuso de autoridade, são condicionados à ocorrência de reincidência. (Incluído pela Lei nº 13.869, de 2019)

Parágrafo único. A perda do cargo, do mandato ou da função, nesse caso, independerá da pena aplicada na reincidência. (Incluído pela Lei nº 13.869, de 2019)

Seção II

Dos Crimes em Espécie

Art. 228. Deixar o encarregado de serviço ou o dirigente de estabelecimento de atenção à saúde de gestante de manter registro das atividades desenvolvidas, na forma e prazo referidos no art. 10 desta Lei, bem como de fornecer à parturiente ou a seu responsável, por ocasião da alta médica, declaração de nascimento, onde constem as intercorrências do parto e do desenvolvimento do neonato

Pena - detenção de seis meses a dois anos. Parágrafo único. Se o crime é culposo:

Pena - detenção de dois a seis meses, ou multa.

Art. 229. Deixar o médico, enfermeiro ou dirigente de estabelecimento de atenção à saúde de gestante de identificar corretamente o neonato e a parturiente, por ocasião do parto, bem como deixar de proceder aos exames referidos no art. 10 desta Lei:

Pena - detenção de seis meses a dois anos. Parágrafo único. Se o crime é culposo:

Pena - detenção de dois a seis meses, ou multa.

Art. 230. Privar a criança ou o adolescente de sua liberdade, procedendo à sua apreensão sem estar em flagrante de ato infracional ou inexistindo ordem escrita da autoridade judiciária competente:

Pena - detenção de seis meses a dois anos.

Parágrafo único. Incide na mesma pena aquele que procede à apreensão sem observância das formalidades legais.

Art. 231. Deixar a autoridade policial responsável pela apreensão de criança ou adolescente de fazer imediata comunicação à autoridade judiciária competente e à família do apreendido ou à pessoa por ele indicada:

Pena - detenção de seis meses a dois anos.

Art. 232. Submeter criança ou adolescente sob sua autoridade, guarda ou vigilância a vexame ou a constrangimento:

Pena - detenção de seis meses a dois anos.

Art. 233. (Revogado pela Lei nº 9.455, de 7.4.1997 :

Art. 234. Deixar a autoridade competente, sem justa causa, de ordenar a imediata liberação de criança ou adolescente, tão logo tenha conhecimento da ilegalidade da apreensão:

Pena - detenção de seis meses a dois anos.

Art. 235. Descumprir, injustificadamente, prazo fixado nesta Lei em benefício de adolescente privado de liberdade:

Pena - detenção de seis meses a dois anos.

Art. 236. Impedir ou embaraçar a ação de autoridade judiciária, membro do Conselho Tutelar ou representante do Ministério Público no exercício de função prevista nesta Lei:

Pena - detenção de seis meses a dois anos.

Art. 237. Subtrair criança ou adolescente ao poder de quem o tem sob sua guarda em virtude de lei ou ordem judicial, com o fim de colocação em lar substituto:

Pena - reclusão de dois a seis anos, e multa.

Art. 238. Prometer ou efetivar a entrega de filho ou pupilo a terceiro, mediante paga ou recompensa:

Pena - reclusão de um a quatro anos, e multa.

Parágrafo único. Incide nas mesmas penas quem oferece ou efetiva a paga ou recompensa.

Art. 239. Promover ou auxiliar a efetivação de ato destinado ao envio de criança ou adolescente para o exterior com inobservância das formalidades legais ou com o fito de obter lucro:

Pena - reclusão de quatro a seis anos, e multa.

Parágrafo único. Se há emprego de violência, grave ameaça ou fraude: (Incluído pela Lei nº 10.764, de 12.11.2003)

Pena - reclusão, de 6 (seis) a 8 (oito) anos, além da pena correspondente à violência.

Art. 240. Produzir, reproduzir, dirigir, fotografar, filmar ou registrar, por qualquer meio, cena de sexo explícito ou pornográfica, envolvendo criança ou adolescente: (Redação dada pela Lei nº 11.829, de 2008)

Pena - reclusão, de 4 (quatro) a 8 (oito) anos, e multa. (Redação dada pela Lei nº 11.829, de 2008)

§ 1º Incorre nas mesmas penas quem agencia, facilita, recruta, coage, ou de qualquer modo intermedeia a participação de criança ou adolescente nas cenas referidas no caput deste artigo, ou ainda quem com esses contracenar. (Redação dada pela Lei nº 11.829, de 2008)

§ 2º Aumenta-se a pena de 1/3 (um terço) se o agente comete o crime: (Redação dada pela Lei nº 11.829, de 2008)

I - no exercício de cargo ou função pública ou a pretexto de exercê-la; (Redação dada pela Lei nº 11.829, de 2008)

II - prevalecendo-se de relações domésticas, de coabitação ou de hospitalidade; ou (Redação dada pela Lei nº 11.829, de 2008)

III - prevalecendo-se de relações de parentesco consanguíneo ou afim até o terceiro grau, ou por adoção, de tutor, curador, preceptor,

empregador da vítima ou de quem, a qualquer outro título, tenha autoridade sobre ela, ou com seu consentimento. (Incluído pela Lei nº 11.829, de 2008)

Art. 241. Vender ou expor à venda fotografia, vídeo ou outro registro que contenha cena de sexo explícito ou pornográfica envolvendo criança ou adolescente: (Redação dada pela Lei nº 11.829, de 2008)

Pena – reclusão, de 4 (quatro) a 8 (oito) anos, e multa. (Redação dada pela Lei nº 11.829, de 2008)

Art. 241-A. Oferecer, trocar, disponibilizar, transmitir, distribuir, publicar ou divulgar por qualquer meio, inclusive por meio de sistema de informática ou telemático, fotografia, vídeo ou outro registro que contenha cena de sexo explícito ou pornográfica envolvendo criança ou adolescente: (Incluído pela Lei nº 11.829, de 2008)

Pena – reclusão, de 3 (três) a 6 (seis) anos, e multa. (Incluído pela Lei nº 11.829, de 2008)

§ 1º Nas mesmas penas incorre quem: (Incluído pela Lei nº 11.829, de 2008)

I – assegura os meios ou serviços para o armazenamento das fotografias, cenas ou imagens de que trata o caput deste artigo; (Incluído pela Lei nº 11.829, de 2008)

II – assegura, por qualquer meio, o acesso por rede de computadores às fotografias, cenas ou imagens de que trata o caput deste artigo. (Incluído pela Lei nº 11.829, de 2008)

§ 2º As condutas tipificadas nos incisos I e II do § 1º deste artigo são puníveis quando o responsável legal pela prestação do serviço, oficialmente notificado, deixa de desabilitar o acesso ao conteúdo

ilícito de que trata o caput deste artigo. (Incluído pela Lei nº 11.829, de 2008)

Art. 241-B. Adquirir, possuir ou armazenar, por qualquer meio, fotografia, vídeo ou outra forma de registro que contenha cena de sexo explícito ou pornográfica envolvendo criança ou adolescente: (Incluído pela Lei nº 11.829, de 2008)

Pena – reclusão, de 1 (um) a 4 (quatro) anos, e multa. (Incluído pela Lei nº 11.829, de 2008)

§ 1º A pena é diminuída de 1 (um) a 2/3 (dois terços) se de pequena quantidade o material a que se refere o caput deste artigo. (Incluído pela Lei nº 11.829, de 2008)

§ 2º Não há crime se a posse ou o armazenamento tem a finalidade de comunicar às autoridades competentes a ocorrência das condutas descritas nos arts. 240, 241, 241-A e 241-C desta Lei, quando a comunicação for feita por: (Incluído pela Lei nº 11.829, de 2008)

I – agente público no exercício de suas funções; (Incluído pela Lei nº 11.829, de 2008)

II – membro de entidade, legalmente constituída, que inclua, entre suas finalidades institucionais, o recebimento, o processamento e o encaminhamento de notícia dos crimes referidos neste parágrafo; (Incluído pela Lei nº 11.829, de 2008)

III – representante legal e funcionários responsáveis de provedor de acesso ou serviço prestado por meio de rede de computadores, até o recebimento do material relativo à notícia feita à autoridade policial, ao Ministério Público ou ao Poder Judiciário. (Incluído pela Lei nº 11.829, de 2008)

§ 3º As pessoas referidas no § 2º deste artigo deverão manter sob sigilo o material ilícito referido. (Incluído pela Lei nº 11.829, de 2008)

Art. 241-C. Simular a participação de criança ou adolescente em cena de sexo explícito ou pornográfica por meio de adulteração, montagem ou modificação de fotografia, vídeo ou qualquer outra forma de representação visual: (Incluído pela Lei nº 11.829, de 2008)

Pena – reclusão, de 1 (um) a 3 (três) anos, e multa. (Incluído pela Lei nº 11.829, de 2008)

Parágrafo único. Incorre nas mesmas penas quem vende, expõe à venda, disponibiliza, distribui, publica ou divulga por qualquer meio, adquire, possui ou armazena o material produzido na forma do caput deste artigo. (Incluído pela Lei nº 11.829, de 2008)

Art. 241-D. Aliciar, assediar, instigar ou constranger, por qualquer meio de comunicação, criança, com o fim de com ela praticar ato libidinoso: (Incluído pela Lei nº 11.829, de 2008)

Pena – reclusão, de 1 (um) a 3 (três) anos, e multa. (Incluído pela Lei nº 11.829, de 2008)

Parágrafo único. Nas mesmas penas incorre quem: (Incluído pela Lei nº 11.829, de 2008)

I – facilita ou induz o acesso à criança de material contendo cena de sexo explícito ou pornográfica com o fim de com ela praticar ato libidinoso; (Incluído pela Lei nº 11.829, de 2008)

II – pratica as condutas descritas no caput deste artigo com o fim de induzir criança a se exhibir de forma pornográfica ou sexualmente explícita. (Incluído pela Lei nº 11.829, de 2008)

Art. 241-E. Para efeito dos crimes previstos nesta Lei, a expressão “cena de sexo explícito ou pornográfica” compreende qualquer situação que envolva criança ou adolescente em atividades sexuais explícitas, reais ou simuladas, ou exibição dos órgãos genitais de uma criança ou adolescente para fins primordialmente sexuais. (Incluído pela Lei nº 11.829, de 2008)

Art. 242. Vender, fornecer ainda que gratuitamente ou entregar, de qualquer forma, a criança ou adolescente arma, munição ou explosivo:

Pena - reclusão, de 3 (três) a 6 (seis) anos. (Redação dada pela Lei nº 10.764, de 12.11.2003)

Art. 243. Vender, fornecer, servir, ministrar ou entregar, ainda que gratuitamente, de qualquer forma, a criança ou adolescente, bebida alcoólica ou, sem justa causa, outros produtos cujos componentes possam causar dependência física ou psíquica: (Redação dada pela Lei nº 13.106, de 2015)

Pena - detenção de 2 (dois) a 4 (quatro) anos, e multa, se o fato não constitui crime mais grave. (Redação dada pela Lei nº 13.106, de 2015)

Art. 244. Vender, fornecer ainda que gratuitamente ou entregar, de qualquer forma, a criança ou adolescente fogos de estampido ou de artifício, exceto aqueles que, pelo seu reduzido potencial, sejam incapazes de provocar qualquer dano físico em caso de utilização indevida:

Pena - detenção de seis meses a dois anos, e multa.

Art. 244-A. Submeter criança ou adolescente, como tais definidos no caput do art. 2º desta Lei, à prostituição ou à exploração sexual: (Incluído pela Lei nº 9.975, de 23.6.2000)

Pena - reclusão de quatro a dez anos e multa, além da perda de bens e valores utilizados na prática criminosa em favor do Fundo dos Direitos da Criança e do Adolescente da unidade da Federação (Estado ou Distrito Federal) em que foi cometido o crime, ressalvado o direito de terceiro de boa-fé. (Redação dada pela Lei nº 13.440, de 2017)

§ 1º Incorrem nas mesmas penas o proprietário, o gerente ou o responsável pelo local em que se verifique a submissão de criança ou adolescente às práticas referidas no caput deste artigo. (Incluído pela Lei nº 9.975, de 23.6.2000)

§ 2º Constitui efeito obrigatório da condenação a cassação da licença de localização e de funcionamento do estabelecimento. (Incluído pela Lei nº 9.975, de 23.6.2000)

Art. 244-B. Corromper ou facilitar a corrupção de menor de 18 (dezoito) anos, com ele praticando infração penal ou induzindo-o a praticá-la: (Incluído pela Lei nº 12.015, de 2009)

Pena - reclusão, de 1 (um) a 4 (quatro) anos. (Incluído pela Lei nº 12.015, de 2009)

§ 1º Incorre nas penas previstas no caput deste artigo quem pratica as condutas ali tipificadas utilizando-se de quaisquer meios eletrônicos, inclusive salas de bate-papo da internet. (Incluído pela Lei nº 12.015, de 2009)

§ 2º As penas previstas no **caput** deste artigo são aumentadas de um terço no caso de a infração cometida ou induzida estar incluída no rol do art. 1º da Lei nº 8.072, de 25 de julho de 1990. (Incluído pela Lei nº 12.015, de 2009)

Capítulo II

Das Infrações Administrativas

Art. 245. Deixar o médico, professor ou responsável por estabelecimento de atenção à saúde e de ensino fundamental, pré-escola ou creche, de comunicar à autoridade competente os casos de que tenha conhecimento, envolvendo suspeita ou confirmação de maus-tratos contra criança ou adolescente:

Pena - multa de três a vinte salários de referência, aplicando-se o dobro em caso de reincidência.

Art. 246. Impedir o responsável ou funcionário de entidade de atendimento o exercício dos direitos constantes nos incisos II, III, VII, VIII e XI do art. 124 desta Lei:

Pena - multa de três a vinte salários de referência, aplicando-se o dobro em caso de reincidência.

Art. 247. Divulgar, total ou parcialmente, sem autorização devida, por qualquer meio de comunicação, nome, ato ou documento de procedimento policial, administrativo ou judicial relativo a criança ou adolescente a que se atribua ato infracional:

Pena - multa de três a vinte salários de referência, aplicando-se o dobro em caso de reincidência.

§ 1º Incorre na mesma pena quem exhibe, total ou parcialmente, fotografia de criança ou adolescente envolvido em ato infracional, ou qualquer ilustração que lhe diga respeito ou se refira a atos que lhe sejam atribuídos, de forma a permitir sua identificação, direta ou indiretamente.

§ 2º Se o fato for praticado por órgão de imprensa ou emissora de rádio ou televisão, além da pena prevista neste artigo, a autoridade judiciária poderá determinar a apreensão da publicação ou a suspensão da programação da emissora até por dois dias, bem como da publicação do periódico até por dois números. (Expressão declarada inconstitucional pela ADIN 869).

Art. 248. (Revogado pela Lei nº 13.431, de 2017) (Vigência)

Art. 249. Descumprir, dolosa ou culposamente, os deveres inerentes ao ~~pátrio poder~~ poder familiar ou decorrente de tutela ou guarda, bem assim determinação da autoridade judiciária ou Conselho Tutelar: (Expressão substituída pela Lei nº 12.010, de 2009) Vigência

Pena - multa de três a vinte salários de referência, aplicando-se o dobro em caso de reincidência.

Art. 250. Hospedar criança ou adolescente desacompanhado dos pais ou responsável, ou sem autorização escrita desses ou da autoridade judiciária, em hotel, pensão, motel ou congêneres: (Redação dada pela Lei nº 12.038, de 2009).

Pena - multa. (Redação dada pela Lei nº 12.038, de 2009).

§ 1º Em caso de reincidência, sem prejuízo da pena de multa, a autoridade judiciária poderá determinar o fechamento do estabelecimento por até 15 (quinze) dias. (Incluído pela Lei nº 12.038, de 2009).

§ 2º Se comprovada a reincidência em período inferior a 30 (trinta) dias, o estabelecimento será definitivamente fechado e terá sua licença cassada. (Incluído pela Lei nº 12.038, de 2009).

Art. 251. Transportar criança ou adolescente, por qualquer meio, com inobservância do disposto nos arts. 83, 84 e 85 desta Lei:

Pena - multa de três a vinte salários de referência, aplicando-se o dobro em caso de reincidência.

Art. 252. Deixar o responsável por diversão ou espetáculo público de afixar, em lugar visível e de fácil acesso, à entrada do local de exibição, informação destacada sobre a natureza da diversão ou espetáculo e a faixa etária especificada no certificado de classificação:

Pena - multa de três a vinte salários de referência, aplicando-se o dobro em caso de reincidência.

Art. 253. Anunciar peças teatrais, filmes ou quaisquer representações ou espetáculos, sem indicar os limites de idade a que não se recomendem:

Pena - multa de três a vinte salários de referência, duplicada em caso de reincidência, aplicável, separadamente, à casa de espetáculo e aos órgãos de divulgação ou publicidade.

Art. 254. Transmitir, através de rádio ou televisão, espetáculo em ~~horário diverso do autorizado~~ ou sem aviso de sua classificação: (Expressão declarada inconstitucional pela ADI 2.404).

Pena - multa de vinte a cem salários de referência; duplicada em caso de reincidência a autoridade judiciária poderá determinar a suspensão da programação da emissora por até dois dias.

Art. 255. Exibir filme, trailer, peça, amostra ou congêneres classificados pelo órgão competente como inadequados às crianças ou adolescentes admitidos ao espetáculo:

Pena - multa de vinte a cem salários de referência; na reincidência, a autoridade poderá determinar a suspensão do espetáculo ou o fechamento do estabelecimento por até quinze dias.

Art. 256. Vender ou locar a criança ou adolescente fita de programação em vídeo, em desacordo com a classificação atribuída pelo órgão competente:

Pena - multa de três a vinte salários de referência; em caso de reincidência, a autoridade judiciária poderá determinar o fechamento do estabelecimento por até quinze dias.

Art. 257. Descumprir obrigação constante dos arts. 78 e 79 desta Lei:

Pena - multa de três a vinte salários de referência, duplicando-se a pena em caso de reincidência, sem prejuízo de apreensão da revista ou publicação.

Art. 258. Deixar o responsável pelo estabelecimento ou o empresário de observar o que dispõe esta Lei sobre o acesso de criança ou adolescente aos locais de diversão, ou sobre sua participação no espetáculo:

Pena - multa de três a vinte salários de referência; em caso de reincidência, a autoridade judiciária poderá determinar o fechamento do estabelecimento por até quinze dias.

Art. 258-A. Deixar a autoridade competente de providenciar a instalação e operacionalização dos cadastros previstos no art. 50 e no § 11 do art. 101 desta Lei: (Incluído pela Lei nº 12.010, de 2009)
Vigência

Pena - multa de R\$ 1.000,00 (mil reais) a R\$ 3.000,00 (três mil reais). (Incluído pela Lei nº 12.010, de 2009) Vigência

Parágrafo único. Incorre nas mesmas penas a autoridade que deixa de efetuar o cadastramento de crianças e de adolescentes em condições de serem adotadas, de pessoas ou casais habilitados à adoção e de crianças e adolescentes em regime de acolhimento institucional ou familiar. (Incluído pela Lei nº 12.010, de 2009) Vigência

Art. 258-B. Deixar o médico, enfermeiro ou dirigente de estabelecimento de atenção à saúde de gestante de efetuar imediato encaminhamento à autoridade judiciária de caso de que tenha conhecimento de mãe ou gestante interessada em entregar seu filho para adoção: (Incluído pela Lei nº 12.010, de 2009) Vigência

Pena - multa de R\$ 1.000,00 (mil reais) a R\$ 3.000,00 (três mil reais). (Incluído pela Lei nº 12.010, de 2009) Vigência

Parágrafo único. Incorre na mesma pena o funcionário de programa oficial ou comunitário destinado à garantia do direito à convivência familiar que deixa de efetuar a comunicação referida no caput deste artigo. (Incluído pela Lei nº 12.010, de 2009) Vigência

Art. 258-C. Descumprir a proibição estabelecida no inciso II do art. 81: (Redação dada pela Lei nº 13.106, de 2015)

Pena - multa de R\$ 3.000,00 (três mil reais) a R\$ 10.000,00 (dez mil reais); (Redação dada pela Lei nº 13.106, de 2015)

Medida Administrativa - interdição do estabelecimento comercial até o recolhimento da multa aplicada. (Redação dada pela Lei nº 13.106, de 2015)

Disposições Finais e Transitórias

Art. 259. A União, no prazo de noventa dias contados da publicação deste Estatuto, elaborará projeto de lei dispondo sobre a criação ou adaptação de seus órgãos às diretrizes da política de atendimento fixadas no art. 88 e ao que estabelece o Título V do Livro II.

Parágrafo único. Compete aos estados e municípios promoverem a adaptação de seus órgãos e programas às diretrizes e princípios estabelecidos nesta Lei.

Art. 260. Os contribuintes poderão efetuar doações aos Fundos dos Direitos da Criança e do Adolescente nacional, distrital, estaduais ou municipais, devidamente comprovadas, sendo essas integralmente

deduzidas do imposto de renda, obedecidos os seguintes limites: (Redação dada pela Lei nº 12.594, de 2012) (Uide)

I - 1% (um por cento) do imposto sobre a renda devido apurado pelas pessoas jurídicas tributadas com base no lucro real; e (Redação dada pela Lei nº 12.594, de 2012) (Uide)

II - 6% (seis por cento) do imposto sobre a renda apurado pelas pessoas físicas na Declaração de Ajuste Anual, observado o disposto no art. 22 da Lei nº 9.532, de 10 de dezembro de 1997 . (Redação dada pela Lei nº 12.594, de 2012) (Uide)

§ 1º - (Revogado pela Lei nº 9.532, de 1997) (Produção de efeito)

§ 1º - A. Na definição das prioridades a serem atendidas com os recursos captados pelos fundos nacional, estaduais e municipais dos direitos da criança e do adolescente, serão consideradas as disposições do Plano Nacional de Promoção, Proteção e Defesa do Direito de Crianças e Adolescentes à Convivência Familiar e Comunitária e as do Plano Nacional pela Primeira Infância. (Redação dada pela Lei nº 13.257, de 2016)

§ 2º Os conselhos nacional, estaduais e municipais dos direitos da criança e do adolescente fixarão critérios de utilização, por meio de planos de aplicação, das dotações subsidiadas e demais receitas, aplicando necessariamente percentual para incentivo ao acolhimento, sob a forma de guarda, de crianças e adolescentes e para programas de atenção integral à primeira infância em áreas de maior carência socioeconômica e em situações de calamidade. (Redação dada pela Lei nº 13.257, de 2016)

§ 3º O Departamento da Receita Federal, do Ministério da Economia, Fazenda e Planejamento, regulamentará a comprovação das doações feitas aos fundos, nos termos deste artigo. (Incluído pela Lei nº 8.242, de 12.10.1991)

§ 4º O Ministério Público determinará em cada comarca a forma de fiscalização da aplicação, pelo Fundo Municipal dos Direitos da Criança e do Adolescente, dos incentivos fiscais referidos neste artigo. (Incluído pela Lei nº 8.242, de 12.10.1991)

§ 5º Observado o disposto no § 4º do art. 3º da Lei nº 9.249, de 26 de dezembro de 1995, a dedução de que trata o inciso I do **caput**: (Redação dada pela Lei nº 12.594, de 2012) (Vide)

I - será considerada isoladamente, não se submetendo a limite em conjunto com outras deduções do imposto; e (Incluído pela Lei nº 12.594, de 2012) (Vide)

II - não poderá ser computada como despesa operacional na apuração do lucro real. (Incluído pela Lei nº 12.594, de 2012) (Vide)

Art. 260-A. A partir do exercício de 2010, ano-calendário de 2009, a pessoa física poderá optar pela doação de que trata o inciso II do **caput** do art. 260 diretamente em sua Declaração de Ajuste Anual. (Incluído pela Lei nº 12.594, de 2012) (Vide)

§ 1º A doação de que trata o **caput** poderá ser deduzida até os seguintes percentuais aplicados sobre o imposto apurado na declaração: (Incluído pela Lei nº 12.594, de 2012) (Vide)

I - (VETADO); (Incluído pela Lei nº 12.594, de 2012) (Vide)

II - (VETADO); (Incluído pela Lei nº 12.594, de 2012) (Vide)

III - 3% (três por cento) a partir do exercício de 2012. (Incluído pela Lei nº 12.594, de 2012) (Vide)

§ 2º A dedução de que trata o **caput**: (Incluído pela Lei nº 12.594, de 2012) (Vide)

I - está sujeita ao limite de 6% (seis por cento) do imposto sobre a renda apurado na declaração de que trata o inciso II do **caput** do art. 260; (Incluído pela Lei nº 12.594, de 2012) (Vide)

II - não se aplica à pessoa física que: (Incluído pela Lei nº 12.594, de 2012) (Vide)

a) utilizar o desconto simplificado; (Incluído pela Lei nº 12.594, de 2012) (Vide)

b) apresentar declaração em formulário; ou (Incluído pela Lei nº 12.594, de 2012) (Vide)

c) entregar a declaração fora do prazo; (Incluído pela Lei nº 12.594, de 2012) (Vide)

III - só se aplica às doações em espécie; e (Incluído pela Lei nº 12.594, de 2012) (Vide)

IV - não exclui ou reduz outros benefícios ou deduções em vigor. (Incluído pela Lei nº 12.594, de 2012) (Vide)

§ 3 o O pagamento da doação deve ser efetuado até a data de vencimento da primeira quota ou quota única do imposto, observadas instruções específicas da Secretaria da Receita Federal do Brasil. (Incluído pela Lei nº 12.594, de 2012) (Vide)

§ 4 o O não pagamento da doação no prazo estabelecido no § 3 o implica a glosa definitiva desta parcela de dedução, ficando a pessoa física obrigada ao recolhimento da diferença de imposto devido apurado na Declaração de Ajuste Anual com os acréscimos legais previstos na legislação. (Incluído pela Lei nº 12.594, de 2012) (Vide)

§ 5 o A pessoa física poderá deduzir do imposto apurado na Declaração de Ajuste Anual as doações feitas, no respectivo ano-calendário, aos fundos controlados pelos Conselhos dos Direitos da Criança e do Adolescente municipais, distrital, estaduais e nacional concomitantemente com a opção de que trata o **caput**, respeitado o limite previsto no inciso II do art. 260. (Incluído pela Lei nº 12.594, de 2012) (Vide)

Art. 260-B. A doação de que trata o inciso I do art. 260 poderá ser deduzida: (Incluído pela Lei nº 12.594, de 2012) (Vide)

I - do imposto devido no trimestre, para as pessoas jurídicas que apuram o imposto trimestralmente; e (Incluído pela Lei nº 12.594, de 2012) (Vide)

II - do imposto devido mensalmente e no ajuste anual, para as pessoas jurídicas que apuram o imposto anualmente. (Incluído pela Lei nº 12.594, de 2012) (Vide)

Parágrafo único. A doação deverá ser efetuada dentro do período a que se refere a apuração do imposto. (Incluído pela Lei nº 12.594, de 2012) (Vide)

Art. 260-C. As doações de que trata o art. 260 desta Lei podem ser efetuadas em espécie ou em bens. (Incluído pela Lei nº 12.594, de 2012) (Vide)

Parágrafo único. As doações efetuadas em espécie devem ser depositadas em conta específica, em instituição financeira pública, vinculadas aos respectivos fundos de que trata o art. 260. (Incluído pela Lei nº 12.594, de 2012) (Vide)

Art. 260-D. Os órgãos responsáveis pela administração das contas dos Fundos dos Direitos da Criança e do Adolescente nacional, estaduais, distrital e municipais devem emitir recibo em favor do doador, assinado por pessoa competente e pelo presidente do Conselho correspondente, especificando: (Incluído pela Lei nº 12.594, de 2012) (Vide)

I - número de ordem; (Incluído pela Lei nº 12.594, de 2012) (Vide)

II - nome, Cadastro Nacional da Pessoa Jurídica (CNPJ) e endereço do emitente; (Incluído pela Lei nº 12.594, de 2012) (Vide)

III - nome, CNPJ ou Cadastro de Pessoas Físicas (CPF) do doador; (Incluído pela Lei nº 12.594, de 2012) (Vide)

IV - data da doação e valor efetivamente recebido; e (Incluído pela Lei nº 12.594, de 2012) (Vide)

V - ano-calendário a que se refere a doação. (Incluído pela Lei nº 12.594, de 2012) (Vide)

§ 1º O comprovante de que trata o **caput** deste artigo pode ser emitido anualmente, desde que discrimine os valores doados mês a mês. (Incluído pela Lei nº 12.594, de 2012) (Vide)

§ 2º No caso de doação em bens, o comprovante deve conter a identificação dos bens, mediante descrição em campo próprio ou em relação anexa ao comprovante, informando também se houve

avaliação, o nome, CPF ou CNPJ e endereço dos avaliadores. (Incluído pela Lei nº 12.594, de 2012) (Vide)

Art. 260-E. Na hipótese da doação em bens, o doador deverá: (Incluído pela Lei nº 12.594, de 2012) (Vide)

I - comprovar a propriedade dos bens, mediante documentação hábil; (Incluído pela Lei nº 12.594, de 2012) (Vide)

II - baixar os bens doados na declaração de bens e direitos, quando se tratar de pessoa física, e na escrituração, no caso de pessoa jurídica; e (Incluído pela Lei nº 12.594, de 2012) (Vide)

III - considerar como valor dos bens doados: (Incluído pela Lei nº 12.594, de 2012) (Vide)

a) para as pessoas físicas, o valor constante da última declaração do imposto de renda, desde que não exceda o valor de mercado; (Incluído pela Lei nº 12.594, de 2012) (Vide)

b) para as pessoas jurídicas, o valor contábil dos bens. (Incluído pela Lei nº 12.594, de 2012) (Vide)

Parágrafo único. O preço obtido em caso de leilão não será considerado na determinação do valor dos bens doados, exceto se o leilão for determinado por autoridade judiciária. (Incluído pela Lei nº 12.594, de 2012) (Vide)

Art. 260-F. Os documentos a que se referem os arts. 260-D e 260-E devem ser mantidos pelo contribuinte por um prazo de 5 (cinco) anos para fins de comprovação da dedução perante a Receita Federal do Brasil. (Incluído pela Lei nº 12.594, de 2012) (Vide)

Art. 260-G. Os órgãos responsáveis pela administração das contas dos Fundos dos Direitos da Criança e do Adolescente nacional, estaduais, distrital e municipais devem: (Incluído pela Lei nº 12.594, de 2012) (Vide)

I - manter conta bancária específica destinada exclusivamente a gerir os recursos do Fundo; (Incluído pela Lei nº 12.594, de 2012) (Vide)

II - manter controle das doações recebidas; e (Incluído pela Lei nº 12.594, de 2012) (Vide)

III - informar anualmente à Secretaria da Receita Federal do Brasil as doações recebidas mês a mês, identificando os seguintes dados por doador: (Incluído pela Lei nº 12.594, de 2012) (Vide)

a) nome, CNPJ ou CPF; (Incluído pela Lei nº 12.594, de 2012) (Vide)

b) valor doado, especificando se a doação foi em espécie ou em bens. (Incluído pela Lei nº 12.594, de 2012) (Vide)

Art. 260-H. Em caso de descumprimento das obrigações previstas no art. 260-G, a Secretaria da Receita Federal do Brasil dará conhecimento do fato ao Ministério Público. (Incluído pela Lei nº 12.594, de 2012) (Vide)

Art. 260-I. Os Conselhos dos Direitos da Criança e do Adolescente nacional, estaduais, distrital e municipais divulgarão amplamente à comunidade: (Incluído pela Lei nº 12.594, de 2012) (Vide)

I - o calendário de suas reuniões; (Incluído pela Lei nº 12.594, de 2012) (Vide)

II - as ações prioritárias para aplicação das políticas de atendimento à criança e ao adolescente; (Incluído pela Lei nº 12.594, de 2012) (Vide)

III - os requisitos para a apresentação de projetos a serem beneficiados com recursos dos Fundos dos Direitos da Criança e do Adolescente nacional, estaduais, distrital ou municipais; (Incluído pela Lei nº 12.594, de 2012) (Vide)

IV - a relação dos projetos aprovados em cada ano-calendário e o valor dos recursos previstos para implementação das ações, por projeto; (Incluído pela Lei nº 12.594, de 2012) (Vide)

V - o total dos recursos recebidos e a respectiva destinação, por projeto atendido, inclusive com cadastramento na base de dados do Sistema de Informações sobre a Infância e a Adolescência; e (Incluído pela Lei nº 12.594, de 2012) (Vide)

VI - a avaliação dos resultados dos projetos beneficiados com recursos dos Fundos dos Direitos da Criança e do Adolescente nacional, estaduais, distrital e municipais. (Incluído pela Lei nº 12.594, de 2012) (Vide)

Art. 260-J. O Ministério Público determinará, em cada Comarca, a forma de fiscalização da aplicação dos incentivos fiscais referidos no art. 260 desta Lei. (Incluído pela Lei nº 12.594, de 2012) (Vide)

Parágrafo único. O descumprimento do disposto nos arts. 260- G e 260-I sujeitará os infratores a responder por ação judicial proposta pelo Ministério Público, que poderá atuar de ofício, a requerimento ou representação de qualquer cidadão. (Incluído pela Lei nº 12.594, de 2012) (Vide)

Art. 260-K. A Secretaria de Direitos Humanos da Presidência da República (SDH/PR) encaminhará à Secretaria da Receita Federal do Brasil, até 31 de outubro de cada ano, arquivo eletrônico contendo a relação atualizada dos Fundos dos Direitos da Criança e do Adolescente nacional, distrital, estaduais e municipais, com a indicação dos respectivos números de inscrição no CNPJ e das contas bancárias específicas mantidas em instituições financeiras públicas, destinadas exclusivamente a gerir os recursos dos Fundos. (Incluído pela Lei nº 12.594, de 2012) (Vide)

Art. 260-L. A Secretaria da Receita Federal do Brasil expedirá as instruções necessárias à aplicação do disposto nos arts. 260 a 260-K. (Incluído pela Lei nº 12.594, de 2012) (Vide)

Art. 261. A falta dos conselhos municipais dos direitos da criança e do adolescente, os registros, inscrições e alterações a que se referem os arts. 90, parágrafo único, e 91 desta Lei serão efetuados perante a autoridade judiciária da comarca a que pertencer a entidade.

Parágrafo único. A União fica autorizada a repassar aos estados e municípios, e os estados aos municípios, os recursos referentes aos programas e atividades previstos nesta Lei, tão logo estejam criados os conselhos dos direitos da criança e do adolescente nos seus respectivos níveis.

Art. 262. Enquanto não instalados os Conselhos Tutelares, as atribuições a eles conferidas serão exercidas pela autoridade judiciária.

Art. 263. O Decreto-Lei n.º 2.848, de 7 de dezembro de 1940 (Código Penal), passa a vigorar com as seguintes alterações:

1) Art. 121

§ 4º No homicídio culposo, a pena é aumentada de um terço, se o crime resulta de inobservância de regra técnica de profissão, arte ou ofício, ou se o agente deixa de prestar imediato socorro à vítima, não procura diminuir as conseqüências do seu ato, ou foge para evitar prisão em flagrante. Sendo doloso o homicídio, a pena é aumentada de um terço, se o crime é praticado contra pessoa menor de catorze anos.

2) Art. 129

§ 7º Aumenta-se a pena de um terço, se ocorrer qualquer das hipóteses do art. 121, § 4º.

§ 8º Aplica-se à lesão culposa o disposto no § 5º do art. 121.

3) Art. 136.....

§ 3º Aumenta-se a pena de um terço, se o crime é praticado contra pessoa menor de catorze anos.

4) Art. 213

Parágrafo único. Se a ofendida é menor de catorze anos: Pena - reclusão de quatro a dez anos.

5) Art. 214.....

Parágrafo único. Se o ofendido é menor de catorze anos: Pena - reclusão de três a nove anos.»

Art. 264. O art. 102 da Lei n.º 6.015, de 31 de dezembro de 1973, fica acrescido do seguinte item:

“Art. 102

6º) a perda e a suspensão do pátrio poder. “

Art. 265. A Imprensa Nacional e demais gráficas da União, da administração direta ou indireta, inclusive fundações instituídas e mantidas pelo poder público federal promoverão edição popular do texto integral deste Estatuto, que será posto à disposição das escolas e das entidades de atendimento e de defesa dos direitos da criança e do adolescente.

Art. 265-A. O poder público fará periodicamente ampla divulgação dos direitos da criança e do adolescente nos meios de comunicação social. (Incluído pela Lei nº 13.257, de 2016)

Parágrafo único. A divulgação a que se refere o caput será veiculada em linguagem clara, compreensível e adequada a crianças e adolescentes, especialmente às crianças com idade inferior a 6 (seis) anos. (Incluído pela Lei nº 13.257, de 2016)

Art. 266. Esta Lei entra em vigor noventa dias após sua publicação.

Parágrafo único. Durante o período de vacância deverão ser promovidas atividades e campanhas de divulgação e esclarecimentos acerca do disposto nesta Lei.

Art. 267. Revogam-se as Leis n.º 4.513, de 1964, e 6.697, de 10 de outubro de 1979 (Código de Menores), e as demais disposições em contrário.

Brasília, 13 de julho de 1990; 169º da Independência e 102º da República.

FERNANDO COLLOR

Bernardo Cabral

Carlos Chiarelli

Antônio Magri

Margarida Procópio



LEI DO SISTEMA NACIONAL DE ÂTENDIMENTO SOCIOEDUCATIVO (SINASE)

Lei n.º 12.594, de 18 de janeiro de 2012



LEI Nº 12.594, DE 18 DE JANEIRO DE 2012.

Institui o Sistema Nacional de Atendimento Socioeducativo (Sinase), regulamenta a execução das medidas socioeducativas destinadas a adolescente que pratique ato infracional; e altera as Leis nºs 8.069, de 13 de julho de 1990 (Estatuto da Criança e do Adolescente); 7.560, de 19 de dezembro de 1986, 7.998, de 11 de janeiro de 1990, 5.537, de 21 de novembro de 1968, 8.315, de 23 de dezembro de 1991, 8.706, de 14 de setembro de 1993, os Decretos-Leis nºs 4.048, de 22 de janeiro de 1942, 8.621, de 10 de janeiro de 1946, e a Consolidação das Leis do Trabalho (CLT), aprovada pelo Decreto-Lei nº 5.452, de 1º de maio de 1943

A PRESIDENTA DA REPÚBLICA Faço saber que o Congresso Nacional decreta e eu sanciono a seguinte Lei:

TÍTULO I

DO SISTEMA NACIONAL DE ATENDIMENTO SOCIOEDUCATIVO

(Sinase)

CAPÍTULO I

DISPOSIÇÕES GERAIS

Art. 1º Esta Lei institui o Sistema Nacional de Atendimento Socioeducativo (Sinase) e regulamenta a execução das medidas destinadas a adolescente que pratique ato infracional.

§ 1º Entende-se por Sinase o conjunto ordenado de princípios, regras e critérios que envolvem a execução de medidas socioeducativas, incluindo-se nele, por adesão, os sistemas estaduais, distrital e municipais, bem como todos os planos, políticas e programas específicos de atendimento a adolescente em conflito com a lei.

§ 2º Entendem-se por medidas socioeducativas as previstas no art. 112 da Lei nº 8.069, de 13 de julho de 1990 (Estatuto da Criança e do Adolescente), as quais têm por objetivos:

I - a responsabilização do adolescente quanto às consequências lesivas do ato infracional, sempre que possível incentivando a sua reparação;

II - a integração social do adolescente e a garantia de seus direitos individuais e sociais, por meio do cumprimento de seu plano individual de atendimento; e

III - a desaprovação da conduta infracional, efetivando as disposições da sentença como parâmetro máximo de privação de liberdade ou restrição de direitos, observados os limites previstos em lei.

§ 3º Entendem-se por programa de atendimento a organização e o funcionamento, por unidade, das condições necessárias para o cumprimento das medidas socioeducativas.

§ 4º Entende-se por unidade a base física necessária para a organização e o funcionamento de programa de atendimento.

§ 5º Entendem-se por entidade de atendimento a pessoa jurídica de direito público ou privado que instala e mantém a unidade e os recursos humanos e materiais necessários ao desenvolvimento de programas de atendimento.

Art. 2º O Sinase será coordenado pela União e integrado pelos sistemas estaduais, distrital e municipais responsáveis pela implementação dos seus respectivos programas de atendimento a adolescente ao qual seja aplicada medida socioeducativa, com liberdade de organização e funcionamento, respeitados os termos desta Lei.

CAPÍTULO II

DAS COMPETÊNCIAS

Art. 3º Compete à União:

I - formular e coordenar a execução da política nacional de atendimento socioeducativo;

II - elaborar o Plano Nacional de Atendimento Socioeducativo, em parceria com os Estados, o Distrito Federal e os Municípios;

III - prestar assistência técnica e suplementação financeira aos Estados, ao Distrito Federal e aos Municípios para o desenvolvimento de seus sistemas;

IV - instituir e manter o Sistema Nacional de Informações sobre o Atendimento Socioeducativo, seu funcionamento, entidades, programas, incluindo dados relativos a financiamento e população atendida;

U - contribuir para a qualificação e ação em rede dos Sistemas de Atendimento Socioeducativo;

UI - estabelecer diretrizes sobre a organização e funcionamento das unidades e programas de atendimento e as normas de referência destinadas ao cumprimento das medidas socioeducativas de internação e semiliberdade;

UII - instituir e manter processo de avaliação dos Sistemas de Atendimento Socioeducativo, seus planos, entidades e programas;

UIII - financiar, com os demais entes federados, a execução de programas e serviços do Sinase; e

IX - garantir a publicidade de informações sobre repasses de recursos aos gestores estaduais, distrital e municipais, para financiamento de programas de atendimento socioeducativo.

§ 1º São vedados à União o desenvolvimento e a oferta de programas próprios de atendimento.

§ 2º Ao Conselho Nacional dos Direitos da Criança e do Adolescente (Conanda) competem as funções normativa, deliberativa, de avaliação e de fiscalização do Sinase, nos termos previstos na Lei nº 8.242, de 12 de outubro de 1991, que cria o referido Conselho.

§ 3º O Plano de que trata o inciso II do **caput** deste artigo será submetido à deliberação do Conanda.

§ 4º À Secretaria de Direitos Humanos da Presidência da República (SDH/PR) competem as funções executiva e de gestão do Sinase.

Art. 4º Compete aos Estados:

I - formular, instituir, coordenar e manter Sistema Estadual de Atendimento Socioeducativo, respeitadas as diretrizes fixadas pela União;

II - elaborar o Plano Estadual de Atendimento Socioeducativo em conformidade com o Plano Nacional;

III - criar, desenvolver e manter programas para a execução das medidas socioeducativas de semiliberdade e internação;

IV - editar normas complementares para a organização e funcionamento do seu sistema de atendimento e dos sistemas municipais;

V - estabelecer com os Municípios formas de colaboração para o atendimento socioeducativo em meio aberto;

VI - prestar assessoria técnica e suplementação financeira aos Municípios para a oferta regular de programas de meio aberto;

VII - garantir o pleno funcionamento do plantão interinstitucional, nos termos previstos no inciso V do art. 88 da Lei nº 8.069, de 13 de julho de 1990 (Estatuto da Criança e do Adolescente);

VIII - garantir defesa técnica do adolescente a quem se atribua prática de ato infracional;

IX - cadastrar-se no Sistema Nacional de Informações sobre o Atendimento Socioeducativo e fornecer regularmente os dados necessários ao povoamento e à atualização do Sistema; e

X - cofinanciar, com os demais entes federados, a execução de programas e ações destinados ao atendimento inicial de adolescente apreendido para apuração de ato infracional, bem como aqueles destinados a adolescente a quem foi aplicada medida socioeducativa privativa de liberdade.

§ 1º Ao Conselho Estadual dos Direitos da Criança e do Adolescente competem as funções deliberativas e de controle do Sistema Estadual de Atendimento Socioeducativo, nos termos previstos no inciso II do art. 88 da Lei nº 8.069, de 13 de julho de 1990 (Estatuto da Criança

de do Adolescente), bem como outras definidas na legislação estadual ou distrital.

§ 2º O Plano de que trata o inciso II do **caput** deste artigo será submetido à deliberação do Conselho Estadual dos Direitos da Criança e do Adolescente.

§ 3º Competem ao órgão a ser designado no Plano de que trata o inciso II do **caput** deste artigo as funções executiva e de gestão do Sistema Estadual de Atendimento Socioeducativo.

Art. 5º Compete aos Municípios:

I - formular, instituir, coordenar e manter o Sistema Municipal de Atendimento Socioeducativo, respeitadas as diretrizes fixadas pela União e pelo respectivo Estado;

II - elaborar o Plano Municipal de Atendimento Socioeducativo, em conformidade com o Plano Nacional e o respectivo Plano Estadual;

III - criar e manter programas de atendimento para a execução das medidas socioeducativas em meio aberto;

IV - editar normas complementares para a organização e funcionamento dos programas do seu Sistema de Atendimento Socioeducativo;

U - cadastrar-se no Sistema Nacional de Informações sobre o Atendimento Socioeducativo e fornecer regularmente os dados necessários ao povoamento e à atualização do Sistema; e

UI - cofinanciar, conjuntamente com os demais entes federados, a execução de programas e ações destinados ao atendimento inicial de adolescente apreendido para apuração de ato infracional, bem como aqueles destinados a adolescente a quem foi aplicada medida socioeducativa em meio aberto.

§ 1º Para garantir a oferta de programa de atendimento socioeducativo de meio aberto, os Municípios podem instituir os consórcios dos quais trata a Lei nº 11.107, de 6 de abril de 2005, que dispõe sobre normas gerais de contratação de consórcios públicos

e dá outras providências, ou qualquer outro instrumento jurídico adequado, como forma de compartilhar responsabilidades.

§ 2º Ao Conselho Municipal dos Direitos da Criança e do Adolescente competem as funções deliberativas e de controle do Sistema Municipal de Atendimento Socioeducativo, nos termos previstos no inciso II do art. 88 da Lei nº 8.069, de 13 de julho de 1990 (Estatuto da Criança e do Adolescente), bem como outras definidas na legislação municipal.

§ 3º O Plano de que trata o inciso II do **caput** deste artigo será submetido à deliberação do Conselho Municipal dos Direitos da Criança e do Adolescente.

§ 4º Competem ao órgão a ser designado no Plano de que trata o inciso II do **caput** deste artigo as funções executiva e de gestão do Sistema Municipal de Atendimento Socioeducativo.

Art. 6º Ao Distrito Federal cabem, cumulativamente, as competências dos Estados e dos Municípios.

CAPÍTULO III

DOS PLANOS DE ATENDIMENTO SOCIOEDUCATIVO

Art. 7º O Plano de que trata o inciso II do art. 3º desta Lei deverá incluir um diagnóstico da situação do Sinase, as diretrizes, os objetivos, as metas, as prioridades e as formas de financiamento e gestão das ações de atendimento para os 10 (dez) anos seguintes, em sintonia com os princípios elencados na Lei nº 8.069, de 13 de julho de 1990 (Estatuto da Criança e do Adolescente).

§ 1º As normas nacionais de referência para o atendimento socioeducativo devem constituir anexo ao Plano de que trata o inciso II do art. 3º desta Lei.

§ 2º Os Estados, o Distrito Federal e os Municípios deverão, com base no Plano Nacional de Atendimento Socioeducativo, elaborar seus planos decenais correspondentes, em até 360 (trezentos e sessenta) dias a partir da aprovação do Plano Nacional.

Art. 8º Os Planos de Atendimento Socioeducativo deverão, obrigatoriamente, prever ações articuladas nas áreas de educação, saúde, assistência social, cultura, capacitação para o trabalho e esporte, para os adolescentes atendidos, em conformidade com os princípios elencados na Lei nº 8.069, de 13 de julho de 1990 (Estatuto da Criança e do Adolescente).

Parágrafo único. Os Poderes Legislativos federal, estaduais, distrital e municipais, por meio de suas comissões temáticas pertinentes, acompanharão a execução dos Planos de Atendimento Socioeducativo dos respectivos entes federados.

CAPÍTULO IV

DOS PROGRAMAS DE ATENDIMENTO

Seção I

Disposições Gerais

Art. 9º Os Estados e o Distrito Federal inscreverão seus programas de atendimento e alterações no Conselho Estadual ou Distrital dos Direitos da Criança e do Adolescente, conforme o caso.

Art. 10. Os Municípios inscreverão seus programas e alterações, bem como as entidades de atendimento executoras, no Conselho Municipal dos Direitos da Criança e do Adolescente.

Art. 11. Além da especificação do regime, são requisitos obrigatórios para a inscrição de programa de atendimento:

I - a exposição das linhas gerais dos métodos e técnicas pedagógicas, com a especificação das atividades de natureza coletiva;

II - a indicação da estrutura material, dos recursos humanos e das estratégias de segurança compatíveis com as necessidades da respectiva unidade;

III - regimento interno que regule o funcionamento da entidade, no qual deverá constar, no mínimo:

a) o detalhamento das atribuições e responsabilidades do dirigente, de seus prepostos, dos membros da equipe técnica e dos demais educadores;

b) a previsão das condições do exercício da disciplina e concessão de benefícios e o respectivo procedimento de aplicação; e

c) a previsão da concessão de benefícios extraordinários e enaltecimento, tendo em vista tornar público o reconhecimento ao adolescente pelo esforço realizado na consecução dos objetivos do plano individual;

IV - a política de formação dos recursos humanos;

V - a previsão das ações de acompanhamento do adolescente após o cumprimento de medida socioeducativa;

VI - a indicação da equipe técnica, cuja quantidade e formação devem estar em conformidade com as normas de referência do sistema e dos conselhos profissionais e com o atendimento socioeducativo a ser realizado; e

VII - a adesão ao Sistema de Informações sobre o Atendimento Socioeducativo, bem como sua operação efetiva.

Parágrafo único. O não cumprimento do previsto neste artigo sujeita as entidades de atendimento, os órgãos gestores, seus dirigentes ou prepostos à aplicação das medidas previstas no art. 97 da Lei nº 8.069, de 13 de julho de 1990 (Estatuto da Criança e do Adolescente).

Art. 12. A composição da equipe técnica do programa de atendimento deverá ser interdisciplinar, compreendendo, no mínimo, profissionais das áreas de saúde, educação e assistência social, de acordo com as normas de referência.

§ 1º Outros profissionais podem ser acrescentados às equipes para atender necessidades específicas do programa.

§ 2º Regimento interno deve discriminar as atribuições de cada profissional, sendo proibida a sobreposição dessas atribuições na entidade de atendimento.

§ 3º O não cumprimento do previsto neste artigo sujeita as entidades de atendimento, seus dirigentes ou prepostos à aplicação das medidas previstas no art. 97 da Lei nº 8.069, de 13 de julho de 1990 (Estatuto da Criança e do Adolescente).

Seção II

Dos Programas de Meio Aberto

Art. 13. Compete à direção do programa de prestação de serviços à comunidade ou de liberdade assistida:

I - selecionar e credenciar orientadores, designando-os, caso a caso, para acompanhar e avaliar o cumprimento da medida;

II - receber o adolescente e seus pais ou responsável e orientá-los sobre a finalidade da medida e a organização e funcionamento do programa;

III - encaminhar o adolescente para o orientador credenciado; IV - supervisionar o desenvolvimento da medida; e

U - avaliar, com o orientador, a evolução do cumprimento da medida e, se necessário, propor à autoridade judiciária sua substituição, suspensão ou extinção.

Parágrafo único. O rol de orientadores credenciados deverá ser comunicado, semestralmente, à autoridade judiciária e ao Ministério Público.

Art. 14. Incumbe ainda à direção do programa de medida de prestação de serviços à comunidade selecionar e credenciar entidades assistenciais, hospitais, escolas ou outros estabelecimentos congêneres, bem como os programas comunitários ou governamentais, de acordo com o perfil do socioeducando e o ambiente no qual a medida será cumprida.

Parágrafo único. Se o Ministério Público impugnar o credenciamento, ou a autoridade judiciária considerá-lo inadequado, instaurará incidente de impugnação, com a aplicação subsidiária do

procedimento de apuração de irregularidade em entidade de atendimento regulamentado na Lei nº 8.069, de 13 de julho de 1990 (Estatuto da Criança e do Adolescente), devendo citar o dirigente do programa e a direção da entidade ou órgão credenciado.

Seção III

Dos Programas de Privação da Liberdade

Art. 15. São requisitos específicos para a inscrição de programas de regime de semiliberdade ou internação:

I - a comprovação da existência de estabelecimento educacional com instalações adequadas e em conformidade com as normas de referência;

II - a previsão do processo e dos requisitos para a escolha do dirigente

III - a apresentação das atividades de natureza coletiva;

IV - a definição das estratégias para a gestão de conflitos, vedada a previsão de isolamento cautelar, exceto nos casos previstos no § 2º do art. 49 desta Lei; e

V - a previsão de regime disciplinar nos termos do art. 72 desta Lei.

Art. 16. A estrutura física da unidade deverá ser compatível com as normas de referência do Sinase.

§ 1º É vedada a edificação de unidades socioeducacionais em espaços contíguos, anexos, ou de qualquer outra forma integrados a estabelecimentos penais.

§ 2º A direção da unidade adotará, em caráter excepcional, medidas para proteção do interno em casos de risco à sua integridade física, à sua vida, ou à de outrem, comunicando, de imediato, seu defensor e o Ministério Público.

Art. 17. Para o exercício da função de dirigente de programa de atendimento em regime de semiliberdade ou de internação, além

dos requisitos específicos previstos no respectivo programa de atendimento, é necessário:

- I - formação de nível superior compatível com a natureza da função;
- II - comprovada experiência no trabalho com adolescentes de, no mínimo, 2 (dois) anos; e
- III - reputação ilibada.

CAPÍTULO V

DA AVALIAÇÃO E ACOMPANHAMENTO DA GESTÃO DO ATENDIMENTO SOCIOEDUCATIVO

Art. 18. A União, em articulação com os Estados, o Distrito Federal e os Municípios, realizará avaliações periódicas da implementação dos Planos de Atendimento Socioeducativo em intervalos não superiores a 3 (três) anos.

§ 1º O objetivo da avaliação é verificar o cumprimento das metas estabelecidas e elaborar recomendações aos gestores e operadores dos Sistemas.

§ 2º O processo de avaliação deverá contar com a participação de representantes do Poder Judiciário, do Ministério Público, da Defensoria Pública e dos Conselhos Tutelares, na forma a ser definida em regulamento.

§ 3º A primeira avaliação do Plano Nacional de Atendimento Socioeducativo realizar-se-á no terceiro ano de vigência desta Lei, cabendo ao Poder Legislativo federal acompanhar o trabalho por meio de suas comissões temáticas pertinentes.

Art. 19. É instituído o Sistema Nacional de Avaliação e Acompanhamento do Atendimento Socioeducativo, com os seguintes objetivos:

I - contribuir para a organização da rede de atendimento socioeducativo;

II - assegurar conhecimento rigoroso sobre as ações do atendimento socioeducativo e seus resultados;

III - promover a melhora da qualidade da gestão e do atendimento socioeducativo; e

IV - disponibilizar informações sobre o atendimento socioeducativo.

§ 1º A avaliação abrangerá, no mínimo, a gestão, as entidades de atendimento, os programas e os resultados da execução das medidas socioeducativas.

§ 2º Ao final da avaliação, será elaborado relatório contendo histórico e diagnóstico da situação, as recomendações e os prazos para que essas sejam cumpridas, além de outros elementos a serem definidos em regulamento.

§ 3º O relatório da avaliação deverá ser encaminhado aos respectivos Conselhos de Direitos, Conselhos Tutelares e ao Ministério Público.

§ 4º Os gestores e entidades têm o dever de colaborar com o processo de avaliação, facilitando o acesso às suas instalações, à documentação e a todos os elementos necessários ao seu efetivo cumprimento.

§ 5º O acompanhamento tem por objetivo verificar o cumprimento das metas dos Planos de Atendimento Socioeducativo.

Art. 20. O Sistema Nacional de Avaliação e Acompanhamento da Gestão do Atendimento Socioeducativo assegurará, na metodologia a ser empregada:

I - a realização da autoavaliação dos gestores e das instituições de atendimento;

II - a avaliação institucional externa, contemplando a análise global e integrada das instalações físicas, relações institucionais, compromisso social, atividades e finalidades das instituições de atendimento e seus programas;

III - o respeito à identidade e à diversidade de entidades e programas;

IV - a participação do corpo de funcionários das entidades de atendimento e dos Conselhos Tutelares da área de atuação da entidade avaliada; e

V - o caráter público de todos os procedimentos, dados e resultados dos processos avaliativos.

Art. 21. A avaliação será coordenada por uma comissão permanente e realizada por comissões temporárias, essas compostas, no mínimo, por 3 (três) especialistas com reconhecida atuação na área temática e definidas na forma do regulamento.

Parágrafo único. É vedado à comissão permanente designar avaliadores:

I - que sejam titulares ou servidores dos órgãos gestores avaliados ou funcionários das entidades avaliadas;

II - que tenham relação de parentesco até o 3º grau com titulares ou servidores dos órgãos gestores avaliados e/ou funcionários das entidades avaliadas; e

III - que estejam respondendo a processos criminais. Art. 22. A avaliação da gestão terá por objetivo:

I - verificar se o planejamento orçamentário e sua execução se processam de forma compatível com as necessidades do respectivo Sistema de Atendimento Socioeducativo;

II - verificar a manutenção do fluxo financeiro, considerando as necessidades operacionais do atendimento socioeducativo, as normas de referência e as condições previstas nos instrumentos jurídicos celebrados entre os órgãos gestores e as entidades de atendimento;

III - verificar a implementação de todos os demais compromissos assumidos por ocasião da celebração dos instrumentos jurídicos relativos ao atendimento socioeducativo; e

IV - a articulação interinstitucional e intersetorial das políticas.

Art. 23. A avaliação das entidades terá por objetivo identificar o perfil e o impacto de sua atuação, por meio de suas atividades, programas e projetos, considerando as diferentes dimensões institucionais e, entre elas, obrigatoriamente, as seguintes:

I - o plano de desenvolvimento institucional;

II - a responsabilidade social, considerada especialmente sua contribuição para a inclusão social e o desenvolvimento socioeconômico do adolescente e de sua família;

III - a comunicação e o intercâmbio com a sociedade;

IV - as políticas de pessoal quanto à qualificação, aperfeiçoamento, desenvolvimento profissional e condições de trabalho;

U - a adequação da infraestrutura física às normas de referência;

UI - o planejamento e a autoavaliação quanto aos processos, resultados, eficiência e eficácia do projeto pedagógico e da proposta socioeducativa;

UII - as políticas de atendimento para os adolescentes e suas famílias;

UIII - a atenção integral à saúde dos adolescentes em conformidade com as diretrizes do art. 60 desta Lei; e

IX- a sustentabilidade financeira.

Art. 24. A avaliação dos programas terá por objetivo verificar, no mínimo, o atendimento ao que determinam os arts. 94, 100, 117, 119, 120, 123 e 124 da Lei nº 8.069, de 13 de julho de 1990 (Estatuto da Criança e do Adolescente).

Art. 25. A avaliação dos resultados da execução de medida socioeducativa terá por objetivo, no mínimo:

I - verificar a situação do adolescente após cumprimento da medida socioeducativa, tomando por base suas perspectivas educacionais, sociais, profissionais e familiares; e

II - verificar reincidência de prática de ato infracional. Art. 26. Os resultados da avaliação serão utilizados para:

I - planejamento de metas e eleição de prioridades do Sistema de Atendimento Socioeducativo e seu financiamento;

II - reestruturação e/ou ampliação da rede de atendimento socioeducativo, de acordo com as necessidades diagnosticadas;

III - adequação dos objetivos e da natureza do atendimento socioeducativo prestado pelas entidades avaliadas;

IV - celebração de instrumentos de cooperação com vistas à correção de problemas diagnosticados na avaliação;

V - reforço de financiamento para fortalecer a rede de atendimento socioeducativo;

VI - melhorar e ampliar a capacitação dos operadores do Sistema de Atendimento Socioeducativo; e

VII - os efeitos do art. 95 da Lei nº 8.069, de 13 de julho de 1990 (Estatuto da Criança e do Adolescente).

Parágrafo único. As recomendações originadas da avaliação deverão indicar prazo para seu cumprimento por parte das entidades de atendimento e dos gestores avaliados, ao fim do qual estarão sujeitos às medidas previstas no art. 28 desta Lei.

Art. 27. As informações produzidas a partir do Sistema Nacional de Informações sobre Atendimento Socioeducativo serão utilizadas para subsidiar a avaliação, o acompanhamento, a gestão e o financiamento dos Sistemas Nacional, Distrital, Estaduais e Municipais de Atendimento Socioeducativo.

CAPÍTULO VI

DA RESPONSABILIZAÇÃO DOS GESTORES, OPERADORES E ENTIDADES DE ATENDIMENTO

Art. 28. No caso do desrespeito, mesmo que parcial, ou do não cumprimento integral às diretrizes e determinações desta Lei, em todas as esferas, são sujeitos:

I - gestores, operadores e seus prepostos e entidades governamentais às medidas previstas no inciso I e no § 1º do art. 97 da Lei nº 8.069, de 13 de julho de 1990 (Estatuto da Criança e do Adolescente); e

II - entidades não governamentais, seus gestores, operadores e prepostos às medidas previstas no inciso II e no § 1º do art. 97 da Lei nº 8.069, de 13 de julho de 1990 (Estatuto da Criança e do Adolescente).

Parágrafo único. A aplicação das medidas previstas neste artigo dar-se-á a partir da análise de relatório circunstanciado elaborado após as avaliações, sem prejuízo do que determinam os arts. 191 a 197, 225 a 227, 230 a 236, 243 e 245 a 247 da Lei nº 8.069, de 13 de julho de 1990 (Estatuto da Criança e do Adolescente).

Art. 29. Àqueles que, mesmo não sendo agentes públicos, induzam ou concorram, sob qualquer forma, direta ou indireta, para o não cumprimento desta Lei, aplicam-se, no que couber, as penalidades dispostas na Lei nº 8.429, de 2 de junho de 1992, que dispõe sobre as sanções aplicáveis aos agentes públicos nos casos de enriquecimento ilícito no exercício de mandato, cargo, emprego ou função na administração pública direta, indireta ou fundacional e dá outras providências (Lei de Improbidade Administrativa).

CAPÍTULO VII

DO FINANCIAMENTO E DAS PRIORIDADES

Art. 30. O Sinase será cofinanciado com recursos dos orçamentos fiscal e da seguridade social, além de outras fontes.

§ 1º (VETADO).

§ 2º Os entes federados que tenham instituído seus sistemas de atendimento socioeducativo terão acesso aos recursos na forma de transferência adotada pelos órgãos integrantes do Sinase.

§ 3º Os entes federados beneficiados com recursos dos orçamentos dos órgãos responsáveis pelas políticas integrantes do Sinase, ou de outras fontes, estão sujeitos às normas e procedimentos de monitoramento estabelecidos pelas instâncias dos órgãos das políticas setoriais envolvidas, sem prejuízo do disposto nos incisos IX e X do art. 4º, nos incisos V e VI do art. 5º e no art. 6º desta Lei.

Art. 31. Os Conselhos de Direitos, nas 3 (três) esferas de governo, definirão, anualmente, o percentual de recursos dos Fundos dos Direitos da Criança e do Adolescente a serem aplicados no financiamento das ações previstas nesta Lei, em especial para capacitação, sistemas de informação e de avaliação.

Parágrafo único. Os entes federados beneficiados com recursos do Fundo dos Direitos da Criança e do Adolescente para ações de atendimento socioeducativo prestarão informações sobre o desempenho dessas ações por meio do Sistema de Informações sobre Atendimento Socioeducativo.

Art. 32. A Lei nº 7.560, de 19 de dezembro de 1986, passa a vigorar com as seguintes alterações:

“ Art. 5º Os recursos do Funad serão destinados:

.....

X - às entidades governamentais e não governamentais integrantes do Sistema Nacional de Atendimento Socioeducativo (Sinase).

.....” (NR)

“ Art. 5º-A. A Secretaria Nacional de Políticas sobre Drogas (Senad), órgão gestor do Fundo Nacional Antidrogas (Funad), poderá financiar projetos das entidades do Sinase desde que:

I - o ente federado de vinculação da entidade que solicita o recurso possua o respectivo Plano de Atendimento Socioeducativo aprovado;

II - as entidades governamentais e não governamentais integrantes do Sinase que solicitem recursos tenham participado da avaliação nacional do atendimento socioeducativo;

III - o projeto apresentado esteja de acordo com os pressupostos da Política Nacional sobre Drogas e legislação específica.”

Art. 33. A Lei nº 7.998, de 11 de janeiro de 1990, passa a vigorar acrescida do seguinte art. 19-A:

“Art. 19-A. O Codefat poderá priorizar projetos das entidades integrantes do Sistema Nacional de Atendimento Socioeducativo (Sinase) desde que:

I - o ente federado de vinculação da entidade que solicita o recurso possua o respectivo Plano de Atendimento Socioeducativo aprovado;

II - as entidades governamentais e não governamentais integrantes do Sinase que solicitem recursos tenham se submetido à avaliação nacional do atendimento socioeducativo.”

Art. 34. O art. 2º da Lei nº 5.537, de 21 de novembro de 1968, passa a vigorar acrescido do seguinte § 3º :

“Art. 2º

.....

§ 3º O fundo de que trata o art. 1º poderá financiar, na forma das resoluções de seu conselho deliberativo, programas e projetos de educação básica relativos ao Sistema Nacional de Atendimento Socioeducativo (Sinase) desde que:

I - o ente federado que solicitar o recurso possua o respectivo Plano de Atendimento Socioeducativo aprovado;

II - as entidades de atendimento vinculadas ao ente federado que solicitar o recurso tenham se submetido à avaliação nacional do atendimento socioeducativo; e

III - o ente federado tenha assinado o Plano de Metas Compromisso Todos pela Educação e elaborado o respectivo Plano de Ações Articuladas (PAR).” (NR)

TÍTULO II
DA EXECUÇÃO DAS MEDIDAS SOCIOEDUCATIVAS

CAPÍTULO I

DISPOSIÇÕES GERAIS

Art. 35. A execução das medidas socioeducativas reger-se-á pelos seguintes princípios:

I - legalidade, não podendo o adolescente receber tratamento mais gravoso do que o conferido ao adulto;

II - excepcionalidade da intervenção judicial e da imposição de medidas, favorecendo-se meios de autocomposição de conflitos;

III - prioridade a práticas ou medidas que sejam restaurativas e, sempre que possível, atendam às necessidades das vítimas;

IV - proporcionalidade em relação à ofensa cometida;

V - brevidade da medida em resposta ao ato cometido, em especial o respeito ao que dispõe o art. 122 da Lei nº 8.069, de 13 de julho de 1990 (Estatuto da Criança e do Adolescente);

VI - individualização, considerando-se a idade, capacidades e circunstâncias pessoais do adolescente;

VII - mínima intervenção, restrita ao necessário para a realização dos objetivos da medida;

VIII - não discriminação do adolescente, notadamente em razão de etnia, gênero, nacionalidade, classe social, orientação religiosa, política ou sexual, ou associação ou pertencimento a qualquer minoria ou status; e

IX - fortalecimento dos vínculos familiares e comunitários no processo socioeducativo.

CAPÍTULO II

DOS PROCEDIMENTOS

Art. 36. A competência para jurisdicionar a execução das medidas socioeducativas segue o determinado pelo art. 146 da Lei nº 8.069, de 13 de julho de 1990 (Estatuto da Criança e do Adolescente).

Art. 37. A defesa e o Ministério Público intervirão, sob pena de nulidade, no procedimento judicial de execução de medida socioeducativa, asseguradas aos seus membros as prerrogativas previstas na Lei nº 8.069, de 13 de julho de 1990 (Estatuto da Criança e do Adolescente), podendo requerer as providências necessárias para adequar a execução aos ditames legais e regulamentares.

Art. 38. As medidas de proteção, de advertência e de reparação do dano, quando aplicadas de forma isolada, serão executadas nos próprios autos do processo de conhecimento, respeitado o disposto nos arts. 143 e 144 da Lei nº 8.069, de 13 de julho de 1990 (Estatuto da Criança e do Adolescente).

Art. 39. Para aplicação das medidas socioeducativas de prestação de serviços à comunidade, liberdade assistida, semiliberdade ou internação, será constituído processo de execução para cada adolescente, respeitado o disposto nos arts. 143 e 144 da Lei nº 8.069, de 13 de julho de 1990 (Estatuto da Criança e do Adolescente), e com autuação das seguintes peças:

I - documentos de caráter pessoal do adolescente existentes no processo de conhecimento, especialmente os que comprovem sua idade; e

II - as indicadas pela autoridade judiciária, sempre que houver necessidade e, obrigatoriamente:

- a) cópia da representação;
- b) cópia da certidão de antecedentes;
- c) cópia da sentença ou acórdão; e

d) cópia de estudos técnicos realizados durante a fase de conhecimento.

Parágrafo único. Procedimento idêntico será observado na hipótese de medida aplicada em sede de remissão, como forma de suspensão do processo.

Art. 40. Autuadas as peças, a autoridade judiciária encaminhará, imediatamente, cópia integral do expediente ao órgão gestor do atendimento socioeducativo, solicitando designação do programa ou da unidade de cumprimento da medida.

Art. 41. A autoridade judiciária dará vistas da proposta de plano individual de que trata o art. 53 desta Lei ao defensor e ao Ministério Público pelo prazo sucessivo de 3 (três) dias, contados do recebimento da proposta encaminhada pela direção do programa de atendimento.

§ 1º O defensor e o Ministério Público poderão requerer, e o Juiz da Execução poderá determinar, de ofício, a realização de qualquer avaliação ou perícia que entenderem necessárias para complementação do plano individual.

§ 2º A impugnação ou complementação do plano individual, requerida pelo defensor ou pelo Ministério Público, deverá ser fundamentada, podendo a autoridade judiciária indeferir-lá, se entender insuficiente a motivação.

§ 3º Admitida a impugnação, ou se entender que o plano é inadequado, a autoridade judiciária designará, se necessário, audiência da qual cientificará o defensor, o Ministério Público, a direção do programa de atendimento, o adolescente e seus pais ou responsável.

§ 4º A impugnação não suspenderá a execução do plano individual, salvo determinação judicial em contrário.

§ 5º Findo o prazo sem impugnação, considerar-se-á o plano individual homologado.

Art. 42. As medidas socioeducativas de liberdade assistida, de semiliberdade e de internação deverão ser reavaliadas no máximo a cada 6 (seis) meses, podendo a autoridade judiciária, se necessário,

designar audiência, no prazo máximo de 10 (dez) dias, cientificando o defensor, o Ministério Público, a direção do programa de atendimento, o adolescente e seus pais ou responsável.

§ 1º A audiência será instruída com o relatório da equipe técnica do programa de atendimento sobre a evolução do plano de que trata o art. 52 desta Lei e com qualquer outro parecer técnico requerido pelas partes e deferido pela autoridade judiciária.

§ 2º A gravidade do ato infracional, os antecedentes e o tempo de duração da medida não são fatores que, por si, justifiquem a não substituição da medida por outra menos grave.

§ 3º Considera-se mais grave a internação, em relação a todas as demais medidas, e mais grave a semiliberdade, em relação às medidas de meio aberto.

Art. 43. A reavaliação da manutenção, da substituição ou da suspensão das medidas de meio aberto ou de privação da liberdade e do respectivo plano individual pode ser solicitada a qualquer tempo, a pedido da direção do programa de atendimento, do defensor, do Ministério Público, do adolescente, de seus pais ou responsável.

§ 1º Justifica o pedido de reavaliação, entre outros motivos:

I - o desempenho adequado do adolescente com base no seu plano de atendimento individual, antes do prazo da reavaliação obrigatória;

II - a inadaptação do adolescente ao programa e o reiterado descumprimento das atividades do plano individual; e

III - a necessidade de modificação das atividades do plano individual que importem em maior restrição da liberdade do adolescente.

§ 2º A autoridade judiciária poderá indeferir o pedido, de pronto, se entender insuficiente a motivação.

§ 3º Admitido o processamento do pedido, a autoridade judiciária, se necessário, designará audiência, observando o princípio do § 1º do art. 42 desta Lei.

§ 4º A substituição por medida mais gravosa somente ocorrerá em situações excepcionais, após o devido processo legal, inclusive na hipótese do inciso III do art. 122 da Lei nº 8.069, de 13 de julho de 1990 (Estatuto da Criança e do Adolescente), e deve ser:

I - fundamentada em parecer técnico;

II - precedida de prévia audiência, e nos termos do § 1º do art. 42 desta Lei.

Art. 44. Na hipótese de substituição da medida ou modificação das atividades do plano individual, a autoridade judiciária remeterá o inteiro teor da decisão à direção do programa de atendimento, assim como as peças que entender relevantes à nova situação jurídica do adolescente.

Parágrafo único. No caso de a substituição da medida importar em vinculação do adolescente a outro programa de atendimento, o plano individual e o histórico do cumprimento da medida deverão acompanhar a transferência.

Art. 45. Se, no transcurso da execução, sobrevier sentença de aplicação de nova medida, a autoridade judiciária procederá à unificação, ouvidos, previamente, o Ministério Público e o defensor, no prazo de 3 (três) dias sucessivos, decidindo-se em igual prazo.

§ 1º É vedado à autoridade judiciária determinar reinício de cumprimento de medida socioeducativa, ou deixar de considerar os prazos máximos, e de liberação compulsória previstos na Lei nº 8.069, de 13 de julho de 1990 (Estatuto da Criança e do Adolescente), excetuada a hipótese de medida aplicada por ato infracional praticado durante a execução.

§ 2º É vedado à autoridade judiciária aplicar nova medida de internação, por atos infracionais praticados anteriormente, a adolescente que já tenha concluído cumprimento de medida socioeducativa dessa natureza, ou que tenha sido transferido para cumprimento de medida menos rigorosa, sendo tais atos absorvidos por aqueles aos quais se impôs a medida socioeducativa extrema.

Art. 46. A medida socioeducativa será declarada extinta:

I - pela morte do adolescente;

II - pela realização de sua finalidade;

III - pela aplicação de pena privativa de liberdade, a ser cumprida em regime fechado ou semiaberto, em execução provisória ou definitiva;

IV - pela condição de doença grave, que torne o adolescente incapaz de submeter-se ao cumprimento da medida; e

V - nas demais hipóteses previstas em lei.

§ 1º No caso de o maior de 18 (dezoito) anos, em cumprimento de medida socioeducativa, responder a processo-crime, caberá à autoridade judiciária decidir sobre eventual extinção da execução, cientificando da decisão o juízo criminal competente.

§ 2º Em qualquer caso, o tempo de prisão cautelar não convertida em pena privativa de liberdade deve ser descontado do prazo de cumprimento da medida socioeducativa.

Art. 47. O mandado de busca e apreensão do adolescente terá vigência máxima de 6 (seis) meses, a contar da data da expedição, podendo, se necessário, ser renovado, fundamentadamente.

Art. 48. O defensor, o Ministério Público, o adolescente e seus pais ou responsável poderão postular revisão judicial de qualquer sanção disciplinar aplicada, podendo a autoridade judiciária suspender a execução da sanção até decisão final do incidente.

§ 1º Postulada a revisão após ouvida a autoridade colegiada que aplicou a sanção e havendo provas a produzir em audiência, procederá o magistrado na forma do § 1º do art. 42 desta Lei.

§ 2º É vedada a aplicação de sanção disciplinar de isolamento a adolescente interno, exceto seja essa imprescindível para garantia da segurança de outros internos ou do próprio adolescente a quem seja imposta a sanção, sendo necessária ainda comunicação ao defensor, ao Ministério Público e à autoridade judiciária em até 24 (vinte e quatro) horas.

CAPÍTULO III

DOS DIREITOS INDIVIDUAIS

Art. 49. São direitos do adolescente submetido ao cumprimento de medida socioeducativa, sem prejuízo de outros previstos em lei:

I - ser acompanhado por seus pais ou responsável e por seu defensor, em qualquer fase do procedimento administrativo ou judicial;

II - ser incluído em programa de meio aberto quando inexistir vaga para o cumprimento de medida de privação da liberdade, exceto nos casos de ato infracional cometido mediante grave ameaça ou violência à pessoa, quando o adolescente deverá ser internado em Unidade mais próxima de seu local de residência;

III - ser respeitado em sua personalidade, intimidade, liberdade de pensamento e religião e em todos os direitos não expressamente limitados na sentença;

IV - peticionar, por escrito ou verbalmente, diretamente a qualquer autoridade ou órgão público, devendo, obrigatoriamente, ser respondido em até 15 (quinze) dias;

V - ser informado, inclusive por escrito, das normas de organização e funcionamento do programa de atendimento e também das previsões de natureza disciplinar;

VI - receber, sempre que solicitar, informações sobre a evolução de seu plano individual, participando, obrigatoriamente, de sua elaboração e, se for o caso, reavaliação;

VII - receber assistência integral à sua saúde, conforme o disposto no art. 60 desta Lei; e

VIII - ter atendimento garantido em creche e pré-escola aos filhos de 0 (zero) a 5 (cinco) anos.

§ 1º As garantias processuais destinadas a adolescente autor de ato infracional previstas na Lei nº 8.069, de 13 de julho de 1990 (Estatuto da Criança e do Adolescente), aplicam-se integralmente na execução das medidas socioeducativas, inclusive no âmbito administrativo.

§ 2º A oferta irregular de programas de atendimento socioeducativo em meio aberto não poderá ser invocada como motivo para aplicação ou manutenção de medida de privação da liberdade.

Art. 50. Sem prejuízo do disposto no § 1º do art. 121 da Lei nº 8.069, de 13 de julho de 1990 (Estatuto da Criança e do Adolescente), a direção do programa de execução de medida de privação da liberdade poderá autorizar a saída, monitorada, do adolescente nos casos de tratamento médico, doença grave ou falecimento, devidamente comprovados, de pai, mãe, filho, cônjuge, companheiro ou irmão, com imediata comunicação ao juízo competente.

Art. 51. A decisão judicial relativa à execução de medida socioeducativa será proferida após manifestação do defensor e do Ministério Público.

CAPÍTULO IV

DO PLANO INDIVIDUAL DE ATENDIMENTO (PIA)

Art. 52. O cumprimento das medidas socioeducativas, em regime de prestação de serviços à comunidade, liberdade assistida, semiliberdade ou internação, dependerá de Plano Individual de Atendimento (PIA), instrumento de previsão, registro e gestão das atividades a serem desenvolvidas com o adolescente.

Parágrafo único. O PIA deverá contemplar a participação dos pais ou responsáveis, os quais têm o dever de contribuir com o processo ressocializador do adolescente, sendo esses passíveis de responsabilização administrativa, nos termos do art. 249 da Lei nº 8.069, de 13 de julho de 1990 (Estatuto da Criança e do Adolescente), civil e criminal.

Art. 53. O PIA será elaborado sob a responsabilidade da equipe técnica do respectivo programa de atendimento, com a participação efetiva do adolescente e de sua família, representada por seus pais ou responsável.

Art. 54. Constarão do plano individual, no mínimo:

- I - os resultados da avaliação interdisciplinar;
- II - os objetivos declarados pelo adolescente;
- III - a previsão de suas atividades de integração social e/ou capacitação profissional;
- IV - atividades de integração e apoio à família;
- V - formas de participação da família para efetivo cumprimento do plano individual; e
- VI - as medidas específicas de atenção à sua saúde.

Art. 55. Para o cumprimento das medidas de semiliberdade ou de internação, o plano individual conterà, ainda:

- I - a designação do programa de atendimento mais adequado para o cumprimento da medida;
- II - a definição das atividades internas e externas, individuais ou coletivas, das quais o adolescente poderá participar; e
- III - a fixação das metas para o alcance de desenvolvimento de atividades externas.

Parágrafo único. O PIA será elaborado no prazo de até 45 (quarenta e cinco) dias da data do ingresso do adolescente no programa de atendimento.

Art. 56. Para o cumprimento das medidas de prestação de serviços à comunidade e de liberdade assistida, o PIA será elaborado no prazo de até 15 (quinze) dias do ingresso do adolescente no programa de atendimento.

Art. 57. Para a elaboração do PIA, a direção do respectivo programa de atendimento, pessoalmente ou por meio de membro da equipe técnica, terá acesso aos autos do procedimento de apuração do ato infracional e aos dos procedimentos de apuração de outros atos infracionais atribuídos ao mesmo adolescente.

§ 1º O acesso aos documentos de que trata o caput deverá ser realizado por funcionário da entidade de atendimento, devidamente

credenciado para tal atividade, ou por membro da direção, em conformidade com as normas a serem definidas pelo Poder Judiciário, de forma a preservar o que determinam os arts. 143 e 144 da Lei nº 8.069, de 13 de julho de 1990 (Estatuto da Criança e do Adolescente).

§ 2º A direção poderá requisitar, ainda:

I - ao estabelecimento de ensino, o histórico escolar do adolescente e as anotações sobre o seu aproveitamento;

II - os dados sobre o resultado de medida anteriormente aplicada e cumprida em outro programa de atendimento; e

III - os resultados de acompanhamento especializado anterior.

Art. 58. Por ocasião da reavaliação da medida, é obrigatória a apresentação pela direção do programa de atendimento de relatório da equipe técnica sobre a evolução do adolescente no cumprimento do plano individual.

Art. 59. O acesso ao plano individual será restrito aos servidores do respectivo programa de atendimento, ao adolescente e a seus pais ou responsável, ao Ministério Público e ao defensor, exceto expressa autorização judicial.

CAPÍTULO V

DA ATENÇÃO INTEGRAL À SAÚDE DE ADOLESCENTE EM CUMPRIMENTO DE MEDIDA SOCIOEDUCATIVA

Seção I

Disposições Gerais

Art. 60. A atenção integral à saúde do adolescente no Sistema de Atendimento Socioeducativo seguirá as seguintes diretrizes:

I - previsão, nos planos de atendimento socioeducativo, em todas as esferas, da implantação de ações de promoção da saúde, com o objetivo de integrar as ações socioeducativas, estimulando a

autonomia, a melhoria das relações interpessoais e o fortalecimento de redes de apoio aos adolescentes e suas famílias;

II - inclusão de ações e serviços para a promoção, proteção, prevenção de agravos e doenças e recuperação da saúde;

III - cuidados especiais em saúde mental, incluindo os relacionados ao uso de álcool e outras substâncias psicoativas, e atenção aos adolescentes com deficiências;

IV - disponibilização de ações de atenção à saúde sexual e reprodutiva e à prevenção de doenças sexualmente transmissíveis;

U - garantia de acesso a todos os níveis de atenção à saúde, por meio de referência e contrarreferência, de acordo com as normas do Sistema Único de Saúde (SUS);

VI - capacitação das equipes de saúde e dos profissionais das entidades de atendimento, bem como daqueles que atuam nas unidades de saúde de referência voltadas às especificidades de saúde dessa população e de suas famílias;

VII - inclusão, nos Sistemas de Informação de Saúde do SUS, bem como no Sistema de Informações sobre Atendimento Socioeducativo, de dados e indicadores de saúde da população de adolescentes em atendimento socioeducativo; e

VIII - estruturação das unidades de internação conforme as normas de referência do SUS e do Sinase, visando ao atendimento das necessidades de Atenção Básica.

Art. 61. As entidades que ofereçam programas de atendimento socioeducativo em meio aberto e de semiliberdade deverão prestar orientações aos socioeducandos sobre o acesso aos serviços e às unidades do SUS.

Art. 62. As entidades que ofereçam programas de privação de liberdade deverão contar com uma equipe mínima de profissionais de saúde cuja composição esteja em conformidade com as normas de referência do SUS.

Art. 63. (VETADO).

§ 1º O filho de adolescente nascido nos estabelecimentos referidos no caput deste artigo não terá tal informação lançada em seu registro de nascimento.

§ 2º Serão asseguradas as condições necessárias para que a adolescente submetida à execução de medida socioeducativa de privação de liberdade permaneça com o seu filho durante o período de amamentação.

Seção II

Do Atendimento a Adolescente com Transtorno Mental e com Dependência de Álcool e de Substância Psicoativa

Art 64. O adolescente em cumprimento de medida socioeducativa que apresente indícios de transtorno mental, de deficiência mental, ou associadas, deverá ser avaliado por equipe técnica multidisciplinar e multissetorial.

§ 1º As competências, a composição e a atuação da equipe técnica de que trata o **caput** deverão seguir, conjuntamente, as normas de referência do SUS e do Sinase, na forma do regulamento.

§ 2º A avaliação de que trata o **caput** subsidiará a elaboração e execução da terapêutica a ser adotada, a qual será incluída no PIA do adolescente, prevendo, se necessário, ações voltadas para a família.

§ 3º As informações produzidas na avaliação de que trata o **caput** são consideradas sigilosas.

§ 4º Excepcionalmente, o juiz poderá suspender a execução da medida socioeducativa, ouvidos o defensor e o Ministério Público, com vistas a incluir o adolescente em programa de atenção integral à saúde mental que melhor atenda aos objetivos terapêuticos estabelecidos para o seu caso específico.

§ 5º Suspensa a execução da medida socioeducativa, o juiz designará o responsável por acompanhar e informar sobre a evolução do atendimento ao adolescente.

§ 6º A suspensão da execução da medida socioeducativa será avaliada, no mínimo, a cada 6 (seis) meses.

§ 7º O tratamento a que se submeterá o adolescente deverá observar o previsto na Lei nº 10.216, de 6 de abril de 2001, que dispõe sobre a proteção e os direitos das pessoas portadoras de transtornos mentais e redireciona o modelo assistencial em saúde mental.

§ 8º (VETADO).

Art. 65. Enquanto não cessada a jurisdição da Infância e Juventude, a autoridade judiciária, nas hipóteses tratadas no art. 64, poderá remeter cópia dos autos ao Ministério Público para eventual propositura de interdição e outras providências pertinentes.

Art. 66. (VETADO).

CAPÍTULO VI

DAS VISITAS A ADOLESCENTE EM CUMPRIMENTO DE MEDIDA DE INTERNAÇÃO

Art. 67. A visita do cônjuge, companheiro, pais ou responsáveis, parentes e amigos a adolescente a quem foi aplicada medida socioeducativa de internação observará dias e horários próprios definidos pela direção do programa de atendimento.

Art. 68. É assegurado ao adolescente casado ou que viva, comprovadamente, em união estável o direito à visita íntima.

Parágrafo único. O visitante será identificado e registrado pela direção do programa de atendimento, que emitirá documento de identificação, pessoal e intransferível, específico para a realização da visita íntima.

Art. 69. É garantido aos adolescentes em cumprimento de medida socioeducativa de internação o direito de receber visita dos filhos, independentemente da idade desses.

Art. 70. O regulamento interno estabelecerá as hipóteses de proibição da entrada de objetos na unidade de internação, vedando o acesso aos seus portadores.

CAPÍTULO VII

DOS REGIMES DISCIPLINARES

Art. 71. Todas as entidades de atendimento socioeducativo deverão, em seus respectivos regimentos, realizar a previsão de regime disciplinar que obedeça aos seguintes princípios:

I - tipificação explícita das infrações como leves, médias e graves e determinação das correspondentes sanções;

II - exigência da instauração formal de processo disciplinar para a aplicação de qualquer sanção, garantidos a ampla defesa e o contraditório;

III - obrigatoriedade de audiência do socioeducando nos casos em que seja necessária a instauração de processo disciplinar;

IV - sanção de duração determinada;

V - enumeração das causas ou circunstâncias que eximam, atenuem ou agravem a sanção a ser imposta ao socioeducando, bem como os requisitos para a extinção dessa;

VI - enumeração explícita das garantias de defesa;

VII - garantia de solicitação e rito de apreciação dos recursos cabíveis; e

VIII - apuração da falta disciplinar por comissão composta por, no mínimo, 3 (três) integrantes, sendo 1 (um), obrigatoriamente, oriundo da equipe técnica.

Art. 72. O regime disciplinar é independente da responsabilidade civil ou penal que advenha do ato cometido.

Art. 73. Nenhum socioeducando poderá desempenhar função ou tarefa de apuração disciplinar ou aplicação de sanção nas entidades de atendimento socioeducativo.

Art. 74. Não será aplicada sanção disciplinar sem expressa e anterior previsão legal ou regulamentar e o devido processo administrativo.

Art. 75. Não será aplicada sanção disciplinar ao socioeducando que tenha praticado a falta:

I - por coação irresistível ou por motivo de força maior; II - em legítima defesa, própria ou de outrem.

CAPÍTULO VIII

DA CAPACITAÇÃO PARA O TRABALHO

Art. 76. O art. 2º do Decreto-Lei nº 4.048, de 22 de janeiro de 1942, passa a vigorar acrescido do seguinte § 1º, renumerando-se o atual parágrafo único para § 2º :

“Art. 2º

§ 1º As escolas do Senai poderão ofertar vagas aos usuários do Sistema Nacional de Atendimento Socioeducativo (Sinase) nas condições a serem dispostas em instrumentos de cooperação celebrados entre os operadores do Senai e os gestores dos Sistemas de Atendimento Socioeducativo locais.

§ 2º.....” (NR)

Art. 77. O art. 3º do Decreto-Lei nº 8.621, de 10 de janeiro de 1946, passa a vigorar acrescido do seguinte § 1º, renumerando-se o atual parágrafo único para § 2º :

“Art. 3º

§ 1º As escolas do Senac poderão ofertar vagas aos usuários do Sistema Nacional de Atendimento Socioeducativo (Sinase) nas condições a serem dispostas em instrumentos de cooperação

celebrados entre os operadores do Senac e os gestores dos Sistemas de Atendimento Socioeducativo locais.

§ 2º” (NR)

Art. 78. O art. 1º da Lei nº 8.315, de 23 de dezembro de 1991, passa a vigorar acrescido do seguinte parágrafo único:

“Art. 1º

Parágrafo único. Os programas de formação profissional rural do Senar poderão ofertar vagas aos usuários do Sistema Nacional de Atendimento Socioeducativo (Sinase) nas condições a serem dispostas em instrumentos de cooperação celebrados entre os operadores do Senar e os gestores dos Sistemas de Atendimento Socioeducativo locais.” (NR)

Art. 79. O art. 3º da Lei nº 8.706, de 14 de setembro de 1993, passa a vigorar acrescido do seguinte parágrafo único:

“Art. 3º

Parágrafo único. Os programas de formação profissional do Senat poderão ofertar vagas aos usuários do Sistema Nacional de Atendimento Socioeducativo (Sinase) nas condições a serem dispostas em instrumentos de cooperação celebrados entre os operadores do Senat e os gestores dos Sistemas de Atendimento Socioeducativo locais.” (NR)

Art. 80. O art. 429 do Decreto-Lei nº 5.452, de 1º de maio de 1943, passa a vigorar acrescido do seguinte § 2º :

“Art. 429.

.....

§ 2º Os estabelecimentos de que trata o caput ofertarão vagas de aprendizes a adolescentes usuários do Sistema Nacional de Atendimento Socioeducativo (Sinase) nas condições a serem dispostas em instrumentos de cooperação celebrados entre os estabelecimentos e os gestores dos Sistemas de Atendimento Socioeducativo locais.” (NR)

TÍTULO III

DISPOSIÇÕES FINAIS E TRANSITÓRIAS

Art. 81. As entidades que mantenham programas de atendimento têm o prazo de até 6 (seis) meses após a publicação desta Lei para encaminhar ao respectivo Conselho Estadual ou Municipal dos Direitos da Criança e do Adolescente proposta de adequação da sua inscrição, sob pena de interdição.

Art. 82. Os Conselhos dos Direitos da Criança e do Adolescente, em todos os níveis federados, com os órgãos responsáveis pelo sistema de educação pública e as entidades de atendimento, deverão, no prazo de 1 (um) ano a partir da publicação desta Lei, garantir a inserção de adolescentes em cumprimento de medida socioeducativa na rede pública de educação, em qualquer fase do período letivo, contemplando as diversas faixas etárias e níveis de instrução.

Art. 83. Os programas de atendimento socioeducativo sob a responsabilidade do Poder Judiciário serão, obrigatoriamente, transferidos ao Poder Executivo no prazo máximo de 1 (um) ano a partir da publicação desta Lei e de acordo com a política de oferta dos programas aqui definidos.

Art. 84. Os programas de internação e semiliberdade sob a responsabilidade dos Municípios serão, obrigatoriamente, transferidos para o Poder Executivo do respectivo Estado no prazo máximo de 1 (um) ano a partir da publicação desta Lei e de acordo com a política de oferta dos programas aqui definidos.

Art. 85. A não transferência de programas de atendimento para os devidos entes responsáveis, no prazo determinado nesta Lei, importará na interdição do programa e caracterizará ato de improbidade administrativa do agente responsável, vedada, ademais, ao Poder Judiciário e ao Poder Executivo municipal, ao final do referido prazo, a realização de despesas para a sua manutenção.

Art. 86. Os arts. 90, 97, 121, 122, 198 e 208 da Lei nº 8.069, de 13 de julho de 1990 (Estatuto da Criança e do Adolescente), passam a vigorar com a seguinte redação:

“Art. 90.

.....

U - prestação de serviços à comunidade; VI - liberdade assistida;

VII - semiliberdade; e VIII - internação.

.....” (NR)

“Art. 97. (VETADO)”

“Art. 121.

.....

§ 7º A determinação judicial mencionada no § 1º poderá ser revista a qualquer tempo pela autoridade judiciária.” (NR)

“Art. 122.

.....

§ 1º O prazo de internação na hipótese do inciso III deste artigo não poderá ser superior a 3 (três) meses, devendo ser decretada judicialmente após o devido processo legal.

.....” (NR)

“Art. 198. Nos procedimentos afetos à Justiça da Infância e da Juventude, inclusive os relativos à execução das medidas socioeducativas, adotar-se-á o sistema recursal da Lei nº 5.869, de 11 de janeiro de 1973 (Código de Processo Civil), com as seguintes adaptações:

.....

II - em todos os recursos, salvo nos embargos de declaração, o prazo para o Ministério Público e para a defesa será sempre de 10 (dez) dias;

....." (NR)

"Art. 208.

X - de programas de atendimento para a execução das medidas socioeducativas e aplicação de medidas de proteção.

....." (NR)

Art. 87. A Lei nº 8.069, de 13 de julho de 1990 (Estatuto da Criança e do Adolescente), passa a vigorar com as seguintes alterações:

"Art. 260. Os contribuintes poderão efetuar doações aos Fundos dos Direitos da Criança e do Adolescente nacional, distrital, estaduais ou municipais, devidamente comprovadas, sendo essas integralmente deduzidas do imposto de renda, obedecidos os seguintes limites:

I - 1% (um por cento) do imposto sobre a renda devido apurado pelas pessoas jurídicas tributadas com base no lucro real; e

II - 6% (seis por cento) do imposto sobre a renda apurado pelas pessoas físicas na Declaração de Ajuste Anual, observado o disposto no art. 22 da Lei nº 9.532, de 10 de dezembro de 1997.

.....
§ 5º Observado o disposto no § 4º do art. 3º da Lei nº 9.249, de 26 de dezembro de 1995, a dedução de que trata o inciso I do **caput** :

I - será considerada isoladamente, não se submetendo a limite em conjunto com outras deduções do imposto; e

II - não poderá ser computada como despesa operacional na apuração do lucro real." (NR)

" Art. 260-A. A partir do exercício de 2010, ano-calendário de 2009, a pessoa física poderá optar pela doação de que trata o inciso II do **caput** do art. 260 diretamente em sua Declaração de Ajuste Anual.

§ 1º A doação de que trata o **caput** poderá ser deduzida até os seguintes percentuais aplicados sobre o imposto apurado na declaração:

I - (VETADO);

II - (VETADO);

III - 3% (três por cento) a partir do exercício de 2012.

§ 2º A dedução de que trata o **caput** :

I - está sujeita ao limite de 6% (seis por cento) do imposto sobre a renda apurado na declaração de que trata o inciso II do **caput** do art. 260;

II - não se aplica à pessoa física que:

- a) utilizar o desconto simplificado;
- b) apresentar declaração em formulário; ou
- c) entregar a declaração fora do prazo;

III - só se aplica às doações em espécie; e

IV - não exclui ou reduz outros benefícios ou deduções em vigor.

§ 3º O pagamento da doação deve ser efetuado até a data de vencimento da primeira quota ou quota única do imposto, observadas instruções específicas da Secretaria da Receita Federal do Brasil.

§ 4º O não pagamento da doação no prazo estabelecido no § 3º implica a glosa definitiva desta parcela de dedução, ficando a pessoa física obrigada ao recolhimento da diferença de imposto devido apurado na Declaração de Ajuste Anual com os acréscimos legais previstos na legislação.

§ 5º A pessoa física poderá deduzir do imposto apurado na Declaração de Ajuste Anual as doações feitas, no respectivo ano-calendário, aos fundos controlados pelos Conselhos dos Direitos da Criança e do Adolescente municipais, distrital, estaduais e nacional concomitantemente com a opção de que trata o **caput**, respeitado o limite previsto no inciso II do art. 260.”

“Art. 260-B. A doação de que trata o inciso I do art. 260 poderá ser deduzida:

I - do imposto devido no trimestre, para as pessoas jurídicas que apuram o imposto trimestralmente; e

II - do imposto devido mensalmente e no ajuste anual, para as pessoas jurídicas que apuram o imposto anualmente.

Parágrafo único. A doação deverá ser efetuada dentro do período a que se refere a apuração do imposto.”

“Art. 260-C. As doações de que trata o art. 260 desta Lei podem ser efetuadas em espécie ou em bens.

Parágrafo único. As doações efetuadas em espécie devem ser depositadas em conta específica, em instituição financeira pública, vinculadas aos respectivos fundos de que trata o art. 260.”

“Art. 260-D. Os órgãos responsáveis pela administração das contas dos Fundos dos Direitos da Criança e do Adolescente nacional, estaduais, distrital e municipais devem emitir recibo em favor do doador, assinado por pessoa competente e pelo presidente do Conselho correspondente, especificando:

I - número de ordem;

II - nome, Cadastro Nacional da Pessoa Jurídica (CNPJ) e endereço do emitente;

III - nome, CNPJ ou Cadastro de Pessoas Físicas (CPF) do doador; IV - data da doação e valor efetivamente recebido; e

U - ano-calendário a que se refere a doação.

§ 1º O comprovante de que trata o **caput** deste artigo pode ser emitido anualmente, desde que discrimine os valores doados mês a mês.

§ 2º No caso de doação em bens, o comprovante deve conter a identificação dos bens, mediante descrição em campo próprio ou em relação anexa ao comprovante, informando também se houve avaliação, o nome, CPF ou CNPJ e endereço dos avaliadores.”

“Art. 260-E. Na hipótese da doação em bens, o doador deverá:

I - comprovar a propriedade dos bens, mediante documentação hábil;

II - baixar os bens doados na declaração de bens e direitos, quando se tratar de pessoa física, e na escrituração, no caso de pessoa jurídica;
e

III - considerar como valor dos bens doados:

a) para as pessoas físicas, o valor constante da última declaração do imposto de renda, desde que não exceda o valor de mercado;

b) para as pessoas jurídicas, o valor contábil dos bens.

Parágrafo único. O preço obtido em caso de leilão não será considerado na determinação do valor dos bens doados, exceto se o leilão for determinado por autoridade judiciária.”

“Art. 260-F. Os documentos a que se referem os arts. 260-D e 260- E devem ser mantidos pelo contribuinte por um prazo de 5 (cinco) anos para fins de comprovação da dedução perante a Receita Federal do Brasil.”

“Art. 260-G. Os órgãos responsáveis pela administração das contas dos Fundos dos Direitos da Criança e do Adolescente nacional, estaduais, distrital e municipais devem:

I - manter conta bancária específica destinada exclusivamente a gerir os recursos do Fundo;

II - manter controle das doações recebidas; e

III - informar anualmente à Secretaria da Receita Federal do Brasil as doações recebidas mês a mês, identificando os seguintes dados por doador:

a) nome, CNPJ ou CPF;

b) valor doado, especificando se a doação foi em espécie ou em bens.”

“Art. 260-H. Em caso de descumprimento das obrigações previstas no art. 260-G, a Secretaria da Receita Federal do Brasil dará conhecimento do fato ao Ministério Público.”

Art. 260-I. Os Conselhos dos Direitos da Criança e do Adolescente nacional, estaduais, distrital e municipais divulgarão amplamente à comunidade:

I - o calendário de suas reuniões;

II - as ações prioritárias para aplicação das políticas de atendimento à criança e ao adolescente;

III - os requisitos para a apresentação de projetos a serem beneficiados com recursos dos Fundos dos Direitos da Criança e do Adolescente nacional, estaduais, distrital ou municipais;

IV - a relação dos projetos aprovados em cada ano-calendário e o valor dos recursos previstos para implementação das ações, por projeto;

U - o total dos recursos recebidos e a respectiva destinação, por projeto atendido, inclusive com cadastramento na base de dados do Sistema de Informações sobre a Infância e a Adolescência; e

VI - a avaliação dos resultados dos projetos beneficiados com recursos dos Fundos dos Direitos da Criança e do Adolescente nacional, estaduais, distrital e municipais.”

Art. 260-J. O Ministério Público determinará, em cada Comarca, a forma de fiscalização da aplicação dos incentivos fiscais referidos no art. 260 desta Lei.

Parágrafo único. O descumprimento do disposto nos arts. 260-G e 260-I sujeitará os infratores a responder por ação judicial proposta pelo Ministério Público, que poderá atuar de ofício, a requerimento ou representação de qualquer cidadão.”

Art. 260-K. A Secretaria de Direitos Humanos da Presidência da República (SDH/PR) encaminhará à Secretaria da Receita Federal do Brasil, até 31 de outubro de cada ano, arquivo eletrônico contendo a relação atualizada dos Fundos dos Direitos da Criança e do Adolescente nacional, distrital, estaduais e municipais, com a indicação dos respectivos números de inscrição no CNPJ e das contas

bancárias específicas mantidas em instituições financeiras públicas, destinadas exclusivamente a gerir os recursos dos Fundos.”

“Art. 260-L. A Secretaria da Receita Federal do Brasil expedirá as instruções necessárias à aplicação do disposto nos arts. 260 a 260-K.”

Art. 88. O parágrafo único do art. 3º da Lei nº 12.213, de 20 de janeiro de 2010, passa a vigorar com a seguinte redação:

“Art. 3º

Parágrafo único. A dedução a que se refere o **caput** deste artigo não poderá ultrapassar 1% (um por cento) do imposto devido.” (NR)

Art. 89. (VETADO).

Art. 90. Esta Lei entra em vigor após decorridos 90 (noventa) dias de sua publicação oficial.

Brasília, 18 de janeiro de 2012; 191º da Independência e 124º da República.

DILMA ROUSSEFF

José Eduardo

Cardozo Guido Mantega

Alexandre Rocha Santos Padilha

Miriam Belchior Maria do Rosário Nunes



LEI DO MENINO BERNARDO

Lei n.º 13.010, de 26 de junho de 2014

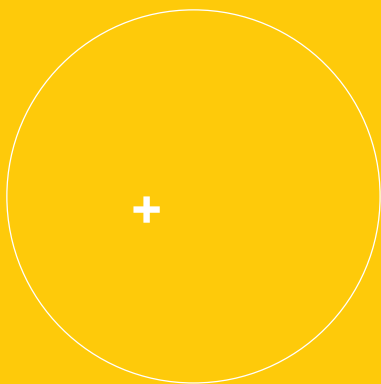

LEI Nº 13.010, DE 26 DE JUNHO DE 2014.

Altera a Lei nº 8.069, de 13 de julho de 1990 (Estatuto da Criança e do Adolescente), para estabelecer o direito da criança e do adolescente de serem educados e cuidados sem o uso de castigos físicos ou de tratamento cruel ou degradante, e altera a Lei nº 9.394, de 20 de dezembro de 1996.

A PRESIDENTA DA REPÚBLICA Faço saber que o Congresso Nacional decreta e eu sanciono a seguinte Lei:

Art. 1º A Lei nº 8.069, de 13 de julho de 1990 (Estatuto da Criança e do Adolescente), passa a vigorar acrescida dos seguintes arts. 18-A, 18-B e 70-A:

“Art. 18-A. A criança e o adolescente têm o direito de ser educados e cuidados sem o uso de castigo físico ou de tratamento cruel ou degradante, como formas de correção, disciplina, educação ou qualquer outro pretexto, pelos pais, pelos integrantes da família ampliada, pelos responsáveis, pelos agentes públicos executores de medidas socioeducativas ou por qualquer pessoa encarregada de cuidar deles, tratá-los, educá-los ou protegê-los.

Parágrafo único. Para os fins desta Lei, considera-se:

I - castigo físico: ação de natureza disciplinar ou punitiva aplicada com o uso da força física sobre a criança ou o adolescente que resulte em:

a) sofrimento físico; ou

b) lesão;

II - tratamento cruel ou degradante: conduta ou forma cruel de tratamento em relação à criança ou ao adolescente que:

a) humilhe; ou

b) ameace gravemente; ou

c) ridicularize.”

Art. 18-B. Os pais, os integrantes da família ampliada, os responsáveis, os agentes públicos executores de medidas socioeducativas ou qualquer pessoa encarregada de cuidar de crianças e de adolescentes, tratá-los, educá-los ou protegê-los que utilizarem castigo físico ou tratamento cruel ou degradante como formas de correção, disciplina, educação ou qualquer outro pretexto estarão sujeitos, sem prejuízo de outras sanções cabíveis, às seguintes medidas, que serão aplicadas de acordo com a gravidade do caso:

I - encaminhamento a programa oficial ou comunitário de proteção à família;

II - encaminhamento a tratamento psicológico ou psiquiátrico; III - encaminhamento a cursos ou programas de orientação;

IV - obrigação de encaminhar a criança a tratamento especializado; U - advertência.

Parágrafo único. As medidas previstas neste artigo serão aplicadas pelo Conselho Tutelar, sem prejuízo de outras providências legais.”

Art. 70-A. A União, os Estados, o Distrito Federal e os Municípios deverão atuar de forma articulada na elaboração de políticas públicas e na execução de ações destinadas a coibir o uso de castigo físico ou de tratamento cruel ou degradante e difundir formas não violentas de educação de crianças e de adolescentes, tendo como principais ações:

I - a promoção de campanhas educativas permanentes para a divulgação do direito da criança e do adolescente de serem educados e cuidados sem o uso de castigo físico ou de tratamento cruel ou degradante e dos instrumentos de proteção aos direitos humanos;

II - a integração com os órgãos do Poder Judiciário, do Ministério Público e da Defensoria Pública, com o Conselho Tutelar, com os Conselhos de Direitos da Criança e do Adolescente e com as entidades não governamentais que atuam na promoção, proteção e defesa dos direitos da criança e do adolescente;

III - a formação continuada e a capacitação dos profissionais de saúde, educação e assistência social e dos demais agentes que atuam na promoção, proteção e defesa dos direitos da criança e do adolescente para o desenvolvimento das competências necessárias à prevenção, à identificação de evidências, ao diagnóstico e ao enfrentamento de todas as formas de violência contra a criança e o adolescente;

IV - o apoio e o incentivo às práticas de resolução pacífica de conflitos que envolvam violência contra a criança e o adolescente;

V - a inclusão, nas políticas públicas, de ações que visem a garantir os direitos da criança e do adolescente, desde a atenção pré-natal, e de atividades junto aos pais e responsáveis com o objetivo de promover a informação, a reflexão, o debate e a orientação sobre alternativas ao uso de castigo físico ou de tratamento cruel ou degradante no processo educativo;

VI - a promoção de espaços intersetoriais locais para a articulação de ações e a elaboração de planos de atuação conjunta focados nas famílias em situação de violência, com participação de profissionais de saúde, de assistência social e de educação e de órgãos de promoção, proteção e defesa dos direitos da criança e do adolescente.

Parágrafo único. As famílias com crianças e adolescentes com deficiência terão prioridade de atendimento nas ações e políticas públicas de prevenção e proteção.”

Art. 2º Os arts. 13 e 245 da Lei nº 8.069, de 13 de julho de 1990, passam a vigorar com as seguintes alterações:

“Art. 13. Os casos de suspeita ou confirmação de castigo físico, de tratamento cruel ou degradante e de maus-tratos contra criança ou adolescente serão obrigatoriamente comunicados ao Conselho Tutelar da respectiva localidade, sem prejuízo de outras providências legais.

.....” (NR) “Art. 245. (VETADO)”.

Art. 3º O art. 26 da Lei nº 9.394, de 20 de dezembro de 1996 (Lei de Diretrizes e Bases da Educação Nacional), passa a vigorar acrescido do seguinte § 9º :

“Art. 26.
.....

§ 9º Conteúdos relativos aos direitos humanos e à prevenção de todas as formas de violência contra a criança e o adolescente serão incluídos, como temas transversais, nos currículos escolares de que trata o **caput** deste artigo, tendo como diretriz a Lei nº 8.069, de 13 de julho de 1990 (Estatuto da Criança e do Adolescente), observada a produção e distribuição de material didático adequado.” (NR)

Art. 4º Esta Lei entra em vigor na data de sua publicação.

Brasília, 26 de junho de 2014; 193º da Independência e 126º da República.

DILMA ROUSSEFF

José Eduardo Cardozo

Ideli Salvatti Luís Inácio Lucena Adams



LEI DA PRIMEIRA INFÂNCIA

Lei n.º 13.257, de 08 de março de 2016



LEI Nº 13.257, DE 8 DE MARÇO DE 2016.

Dispõe sobre as políticas públicas para a primeira infância e altera a Lei nº 8.069, de 13 de julho de 1990 (Estatuto da Criança e do Adolescente), o Decreto-Lei nº 3.689, de 3 de outubro de 1941 (Código de Processo Penal), a Consolidação das Leis do Trabalho (CLT), aprovada pelo Decreto-Lei nº 5.452, de 1º de maio de 1943, a Lei nº 11.770, de 9 de setembro de 2008, e a Lei nº 12.662, de 5 de junho de 2012.

A PRESIDENTA DA REPÚBLICA Faço saber que o Congresso Nacional decreta e eu sanciono a seguinte Lei:

Art. 1º Esta Lei estabelece princípios e diretrizes para a formulação e a implementação de políticas públicas para a primeira infância em atenção à especificidade e à relevância dos primeiros anos de vida no desenvolvimento infantil e no desenvolvimento do ser humano, em consonância com os princípios e diretrizes da Lei nº 8.069, de 13 de julho de 1990 (Estatuto da Criança e do Adolescente); altera a Lei nº 8.069, de 13 de julho de 1990 (Estatuto da Criança e do Adolescente); altera os arts. 6º, 185, 304 e 318 do Decreto-Lei nº 3.689, de 3 de outubro de 1941 (Código de Processo Penal); acrescenta incisos ao art. 473 da Consolidação das Leis do Trabalho (CLT), aprovada pelo Decreto-Lei nº 5.452, de 1º de maio de 1943; altera os arts. 1º, 3º, 4º e 5º da Lei nº 11.770, de 9 de setembro de 2008; e acrescenta parágrafos ao art. 5º da Lei nº 12.662, de 5 de junho de 2012.

Art. 2º Para os efeitos desta Lei, considera-se primeira infância o período que abrange os primeiros 6 (seis) anos completos ou 72 (setenta e dois) meses de vida da criança.

Art. 3º A prioridade absoluta em assegurar os direitos da criança, do adolescente e do jovem, nos termos do art. 227 da Constituição Federal e do art. 4º da Lei nº 8.069, de 13 de julho de 1990, implica o dever do Estado de estabelecer políticas, planos, programas e serviços para a primeira infância que atendam às especificidades dessa faixa etária, visando a garantir seu desenvolvimento integral.

Art. 4º As políticas públicas voltadas ao atendimento dos direitos da criança na primeira infância serão elaboradas e executadas de forma a:

I - atender ao interesse superior da criança e à sua condição de sujeito de direitos e de cidadã;

II - incluir a participação da criança na definição das ações que lhe digam respeito, em conformidade com suas características etárias e de desenvolvimento;

III - respeitar a individualidade e os ritmos de desenvolvimento das crianças e valorizar a diversidade da infância brasileira, assim como as diferenças entre as crianças em seus contextos sociais e culturais;

IV - reduzir as desigualdades no acesso aos bens e serviços que atendam aos direitos da criança na primeira infância, priorizando o investimento público na promoção da justiça social, da equidade e da inclusão sem discriminação da criança;

V - articular as dimensões ética, humanista e política da criança cidadã com as evidências científicas e a prática profissional no atendimento da primeira infância;

VI - adotar abordagem participativa, envolvendo a sociedade, por meio de suas organizações representativas, os profissionais, os pais e as crianças, no aprimoramento da qualidade das ações e na garantia da oferta dos serviços;

VII - articular as ações setoriais com vistas ao atendimento integral e integrado;

VIII - descentralizar as ações entre os entes da Federação;

IX - promover a formação da cultura de proteção e promoção da criança, com apoio dos meios de comunicação social.

Parágrafo único. A participação da criança na formulação das políticas e das ações que lhe dizem respeito tem o objetivo de promover sua inclusão social como cidadã e dar-se-á de acordo com a especificidade de sua idade, devendo ser realizada por profissionais

qualificados em processos de escuta adequados às diferentes formas de expressão infantil.

Art. 5º Constituem áreas prioritárias para as políticas públicas para a primeira infância a saúde, a alimentação e a nutrição, a educação infantil, a convivência familiar e comunitária, a assistência social à família da criança, a cultura, o brincar e o lazer, o espaço e o meio ambiente, bem como a proteção contra toda forma de violência e de pressão consumista, a prevenção de acidentes e a adoção de medidas que evitem a exposição precoce à comunicação mercadológica.

Art. 6º A Política Nacional Integrada para a primeira infância será formulada e implementada mediante abordagem e coordenação intersetorial que articule as diversas políticas setoriais a partir de uma visão abrangente de todos os direitos da criança na primeira infância.

Art. 7º A União, os Estados, o Distrito Federal e os Municípios poderão instituir, nos respectivos âmbitos, comitê intersetorial de políticas públicas para a primeira infância com a finalidade de assegurar a articulação das ações voltadas à proteção e à promoção dos direitos da criança, garantida a participação social por meio dos conselhos de direitos.

§ 1º Caberá ao Poder Executivo no âmbito da União, dos Estados, do Distrito Federal e dos Municípios indicar o órgão responsável pela coordenação do comitê intersetorial previsto no **caput** deste artigo.

§ 2º O órgão indicado pela União nos termos do § 1º deste artigo manterá permanente articulação com as instâncias de coordenação das ações estaduais, distrital e municipais de atenção à criança na primeira infância, visando à complementaridade das ações e ao cumprimento do dever do Estado na garantia dos direitos da criança.

Art. 8º O pleno atendimento dos direitos da criança na primeira infância constitui objetivo comum de todos os entes da Federação, segundo as respectivas competências constitucionais e legais, a ser alcançado em regime de colaboração entre a União, os Estados, o Distrito Federal e os Municípios.

Parágrafo único. A União buscará a adesão dos Estados, do Distrito Federal e dos Municípios à abordagem multi e intersetorial no atendimento dos direitos da criança na primeira infância e oferecerá assistência técnica na elaboração de planos estaduais, distrital e municipais para a primeira infância que articulem os diferentes setores.

Art. 9º As políticas para a primeira infância serão articuladas com as instituições de formação profissional, visando à adequação dos cursos às características e necessidades das crianças e à formação de profissionais qualificados, para possibilitar a expansão com qualidade dos diversos serviços.

Art. 10. Os profissionais que atuam nos diferentes ambientes de execução das políticas e programas destinados à criança na primeira infância terão acesso garantido e prioritário à qualificação, sob a forma de especialização e atualização, em programas que contemplem, entre outros temas, a especificidade da primeira infância, a estratégia da intersetorialidade na promoção do desenvolvimento integral e a prevenção e a proteção contra toda forma de violência contra a criança.

Art. 11. As políticas públicas terão, necessariamente, componentes de monitoramento e coleta sistemática de dados, avaliação periódica dos elementos que constituem a oferta dos serviços à criança e divulgação dos seus resultados.

§ 1º A União manterá instrumento individual de registro unificado de dados do crescimento e desenvolvimento da criança, assim como sistema informatizado, que inclua as redes pública e privada de saúde, para atendimento ao disposto neste artigo.

§ 2º A União informará à sociedade a soma dos recursos aplicados anualmente no conjunto dos programas e serviços para a primeira infância e o percentual que os valores representam em relação ao respectivo orçamento realizado, bem como colherá informações sobre os valores aplicados pelos demais entes da Federação.

Art. 12. A sociedade participa solidariamente com a família e o Estado da proteção e da promoção da criança na primeira infância, nos

termos do caput e do § 7º do art. 227 , combinado com o inciso II do art. 204 da Constituição Federal , entre outras formas:

I - formulando políticas e controlando ações, por meio de organizações representativas;

II - integrando conselhos, de forma paritária com representantes governamentais, com funções de planejamento, acompanhamento, controle social e avaliação;

III - executando ações diretamente ou em parceria com o poder público;

IV - desenvolvendo programas, projetos e ações compreendidos no conceito de responsabilidade social e de investimento social privado;

U - criando, apoiando e participando de redes de proteção e cuidado à criança nas comunidades;

UI - promovendo ou participando de campanhas e ações que visem a aprofundar a consciência social sobre o significado da primeira infância no desenvolvimento do ser humano.

Art. 13. A União, os Estados, o Distrito Federal e os Municípios apoiarão a participação das famílias em redes de proteção e cuidado da criança em seus contextos sociofamiliar e comunitário visando, entre outros objetivos, à formação e ao fortalecimento dos vínculos familiares e comunitários, com prioridade aos contextos que apresentem riscos ao desenvolvimento da criança.

Art. 14. As políticas e programas governamentais de apoio às famílias, incluindo as visitas domiciliares e os programas de promoção da paternidade e maternidade responsáveis, buscarão a articulação das áreas de saúde, nutrição, educação, assistência social, cultura, trabalho, habitação, meio ambiente e direitos humanos, entre outras, com vistas ao desenvolvimento integral da criança.

§ 1º Os programas que se destinam ao fortalecimento da família no exercício de sua função de cuidado e educação de seus filhos na primeira infância promoverão atividades centradas na criança, focadas na família e baseadas na comunidade.

§ 2º As famílias identificadas nas redes de saúde, educação e assistência social e nos órgãos do Sistema de Garantia dos Direitos da Criança e do Adolescente que se encontrem em situação de vulnerabilidade e de risco ou com direitos violados para exercer seu papel protetivo de cuidado e educação da criança na primeira infância, bem como as que têm crianças com indicadores de risco ou deficiência, terão prioridade nas políticas sociais públicas.

§ 3º As gestantes e as famílias com crianças na primeira infância deverão receber orientação e formação sobre maternidade e paternidade responsáveis, aleitamento materno, alimentação complementar saudável, crescimento e desenvolvimento infantil integral, prevenção de acidentes e educação sem uso de castigos físicos, nos termos da Lei nº 13.010, de 26 de junho de 2014, com o intuito de favorecer a formação e a consolidação de vínculos afetivos e estimular o desenvolvimento integral na primeira infância.

§ 4º A oferta de programas e de ações de visita domiciliar e de outras modalidades que estimulem o desenvolvimento integral na primeira infância será considerada estratégia de atuação sempre que respaldada pelas políticas públicas sociais e avaliada pela equipe profissional responsável.

§ 5º Os programas de visita domiciliar voltados ao cuidado e educação na primeira infância deverão contar com profissionais qualificados, apoiados por medidas que assegurem sua permanência e formação continuada.

Art. 15. As políticas públicas criarão condições e meios para que, desde a primeira infância, a criança tenha acesso à produção cultural e seja reconhecida como produtora de cultura.

Art. 16. A expansão da educação infantil deverá ser feita de maneira a assegurar a qualidade da oferta, com instalações e equipamentos que obedeçam a padrões de infraestrutura estabelecidos pelo Ministério da Educação, com profissionais qualificados conforme dispõe a Lei nº 9.394, de 20 de dezembro de 1996 (Lei de Diretrizes e Bases da Educação Nacional), e com currículo e materiais pedagógicos adequados à proposta pedagógica.

Parágrafo único. A expansão da educação infantil das crianças de 0 (zero) a 3 (três) anos de idade, no cumprimento da meta do Plano Nacional de Educação, atenderá aos critérios definidos no território nacional pelo competente sistema de ensino, em articulação com as demais políticas sociais.

Art. 17. A União, os Estados, o Distrito Federal e os Municípios deverão organizar e estimular a criação de espaços lúdicos que propiciem o bem-estar, o brincar e o exercício da criatividade em locais públicos e privados onde haja circulação de crianças, bem como a fruição de ambientes livres e seguros em suas comunidades.

Art. 18. O art. 3º da Lei nº 8.069, de 13 de julho de 1990 (Estatuto da Criança e do Adolescente) , passa a vigorar acrescido do seguinte parágrafo único:

“Art. 3º

Parágrafo único. Os direitos enunciados nesta Lei aplicam-se a todas as crianças e adolescentes, sem discriminação de nascimento, situação familiar, idade, sexo, raça, etnia ou cor, religião ou crença, deficiência, condição pessoal de desenvolvimento e aprendizagem, condição econômica, ambiente social, região e local de moradia ou outra condição que diferencie as pessoas, as famílias ou a comunidade em que vivem.” (NR)

Art. 19. O art. 8º da Lei nº 8.069, de 13 de julho de 1990 , passa a vigorar com a seguinte redação:

“ Art. 8º É assegurado a todas as mulheres o acesso aos programas e às políticas de saúde da mulher e de planejamento reprodutivo e, às gestantes, nutrição adequada, atenção humanizada à gravidez, ao parto e ao puerpério e atendimento pré-natal, perinatal e pós- natal integral no âmbito do Sistema Único de Saúde.

§ 1º O atendimento pré-natal será realizado por profissionais da atenção primária.

§ 2º Os profissionais de saúde de referência da gestante garantirão sua vinculação, no último trimestre da gestação, ao estabelecimento em que será realizado o parto, garantido o direito de opção da mulher.

§ 3º Os serviços de saúde onde o parto for realizado assegurarão às mulheres e aos seus filhos recém-nascidos alta hospitalar responsável e contrarreferência na atenção primária, bem como o acesso a outros serviços e a grupos de apoio à amamentação.

.....

§ 5º A assistência referida no § 4º deste artigo deverá ser prestada também a gestantes e mães que manifestem interesse em entregar seus filhos para adoção, bem como a gestantes e mães que se encontrem em situação de privação de liberdade.

§ 6º A gestante e a parturiente têm direito a 1 (um) acompanhante de sua preferência durante o período do pré-natal, do trabalho de parto e do pós-parto imediato.

§ 7º A gestante deverá receber orientação sobre aleitamento materno, alimentação complementar saudável e crescimento e desenvolvimento infantil, bem como sobre formas de favorecer a criação de vínculos afetivos e de estimular o desenvolvimento integral da criança.

§ 8º A gestante tem direito a acompanhamento saudável durante toda a gestação e a parto natural cuidadoso, estabelecendo-se a aplicação de cesariana e outras intervenções cirúrgicas por motivos médicos.

§ 9º A atenção primária à saúde fará a busca ativa da gestante que não iniciar ou que abandonar as consultas de pré-natal, bem como da puérpera que não comparecer às consultas pós-parto.

§ 10. Incumbe ao poder público garantir, à gestante e à mulher com filho na primeira infância que se encontrem sob custódia em unidade de privação de liberdade, ambiência que atenda às normas sanitárias e assistenciais do Sistema Único de Saúde para o acolhimento do filho, em articulação com o sistema de ensino competente, visando ao desenvolvimento integral da criança." (NR)

Art. 20. O art. 9º da Lei nº 8.069, de 13 de julho de 1990 , passa a vigorar acrescido dos seguintes §§ 1º e 2º :

“Art. 9º

§ 1º Os profissionais das unidades primárias de saúde desenvolverão ações sistemáticas, individuais ou coletivas, visando ao planejamento, à implementação e à avaliação de ações de promoção, proteção e apoio ao aleitamento materno e à alimentação complementar saudável, de forma contínua.

§ 2º Os serviços de unidades de terapia intensiva neonatal deverão dispor de banco de leite humano ou unidade de coleta de leite humano.” (NR)

Art. 21. O art. 11 da Lei nº 8.069, de 13 de julho de 1990 , passa a vigorar com a seguinte redação:

“ Art. 11. É assegurado acesso integral às linhas de cuidado voltadas à saúde da criança e do adolescente, por intermédio do Sistema Único de Saúde, observado o princípio da equidade no acesso a ações e serviços para promoção, proteção e recuperação da saúde.

§ 1º A criança e o adolescente com deficiência serão atendidos, sem discriminação ou segregação, em suas necessidades gerais de saúde e específicas de habilitação e reabilitação.

§ 2º Incumbe ao poder público fornecer gratuitamente, àqueles que necessitarem, medicamentos, órteses, próteses e outras tecnologias assistivas relativas ao tratamento, habilitação ou reabilitação para crianças e adolescentes, de acordo com as linhas de cuidado voltadas às suas necessidades específicas.

§ 3º Os profissionais que atuam no cuidado diário ou frequente de crianças na primeira infância receberão formação específica e permanente para a detecção de sinais de risco para o desenvolvimento psíquico, bem como para o acompanhamento que se fizer necessário.” (NR)

Art. 22. O art. 12 da Lei nº 8.069, de 13 de julho de 1990 , passa a vigorar com a seguinte redação:

“ Art. 12. Os estabelecimentos de atendimento à saúde, inclusive as unidades neonatais, de terapia intensiva e de cuidados

intermediários, deverão proporcionar condições para a permanência em tempo integral de um dos pais ou responsável, nos casos de internação de criança ou adolescente.” (NR)

Art. 23. O art. 13 da Lei nº 8.069, de 13 de julho de 1990 , passa a vigorar acrescido do seguinte § 2º, numerando-se o atual parágrafo único como § 1º :

“Art. 13.

§ 1º As gestantes ou mães que manifestem interesse em entregar seus filhos para adoção serão obrigatoriamente encaminhadas, sem constrangimento, à Justiça da Infância e da Juventude.

§ 2º Os serviços de saúde em suas diferentes portas de entrada, os serviços de assistência social em seu componente especializado, o Centro de Referência Especializado de Assistência Social (Creas) e os demais órgãos do Sistema de Garantia de Direitos da Criança e do Adolescente deverão conferir máxima prioridade ao atendimento das crianças na faixa etária da primeira infância com suspeita ou confirmação de violência de qualquer natureza, formulando projeto terapêutico singular que inclua intervenção em rede e, se necessário, acompanhamento domiciliar.” (NR)

Art. 24. O art. 14 da Lei nº 8.069, de 13 de julho de 1990 , passa a vigorar acrescido dos seguintes §§ 2º, 3º e 4º, numerando-se o atual parágrafo único como § 1º :

“Art. 14.

§ 1º

§ 2º O Sistema Único de Saúde promoverá a atenção à saúde bucal das crianças e das gestantes, de forma transversal, integral e intersetorial com as demais linhas de cuidado direcionadas à mulher e à criança.

§ 3º A atenção odontológica à criança terá função educativa protetiva e será prestada, inicialmente, antes de o bebê nascer, por meio de aconselhamento pré-natal, e, posteriormente, no sexto e no décimo segundo anos de vida, com orientações sobre saúde bucal.

§ 4º A criança com necessidade de cuidados odontológicos especiais será atendida pelo Sistema Único de Saúde.” (NR)

Art. 25. O art. 19 da Lei nº 8.069, de 13 de julho de 1990 , passa a vigorar com a seguinte redação:

“ Art. 19. É direito da criança e do adolescente ser criado e educado no seio de sua família e, excepcionalmente, em família substituta, assegurada a convivência familiar e comunitária, em ambiente que garanta seu desenvolvimento integral.

.....

§ 3º A manutenção ou a reintegração de criança ou adolescente à sua família terá preferência em relação a qualquer outra providência, caso em que será esta incluída em serviços e programas de proteção, apoio e promoção, nos termos do § 1º do art. 23, dos incisos I e IV do **caput** do art. 101 e dos incisos I a IV do **caput** do art. 129 desta Lei.

.....” (NR)

Art. 26. O art. 22 da Lei nº 8.069, de 13 de julho de 1990 , passa a vigorar acrescido do seguinte parágrafo único:

“Art. 22.

Parágrafo único. A mãe e o pai, ou os responsáveis, têm direitos iguais e deveres e responsabilidades compartilhados no cuidado e na educação da criança, devendo ser resguardado o direito de transmissão familiar de suas crenças e culturas, assegurados os direitos da criança estabelecidos nesta Lei.” (NR)

Art. 27. O § 1º do art. 23 da Lei nº 8.069, de 13 de julho de 1990 , passa a vigorar com a seguinte redação:

“Art. 23.

§ 1º Não existindo outro motivo que por si só autorize a decretação da medida, a criança ou o adolescente será mantido em sua família de origem, a qual deverá obrigatoriamente ser incluída em serviços e programas oficiais de proteção, apoio e promoção.

.....” (NR)

Art. 28. O art. 34 da Lei nº 8.069, de 13 de julho de 1990, passa a vigorar acrescido dos seguintes §§ 3º e 4º :

“Art. 34.

.....

§ 3º A União apoiará a implementação de serviços de acolhimento em família acolhedora como política pública, os quais deverão dispor de equipe que organize o acolhimento temporário de crianças e de adolescentes em residências de famílias selecionadas, capacitadas e acompanhadas que não estejam no cadastro de adoção.

§ 4º Poderão ser utilizados recursos federais, estaduais, distritais e municipais para a manutenção dos serviços de acolhimento em família acolhedora, facultando-se o repasse de recursos para a própria família acolhedora.” (NR)

Art. 29. O inciso II do art. 87 da Lei nº 8.069, de 13 de julho de 1990, passa a vigorar com a seguinte redação:

“Art. 87.

.....

II - serviços, programas, projetos e benefícios de assistência social de garantia de proteção social e de prevenção e redução de violações de direitos, seus agravamentos ou reincidências;

.....” (NR)

Art. 30. O art. 88 da Lei nº 8.069, de 13 de julho de 1990, passa a vigorar acrescido dos seguintes incisos VIII, IX e X:

“Art. 88.

.....

VIII - especialização e formação continuada dos profissionais que trabalham nas diferentes áreas da atenção à primeira infância, incluindo os conhecimentos sobre direitos da criança e sobre desenvolvimento infantil;

IX - formação profissional com abrangência dos diversos direitos da criança e do adolescente que favoreça a intersectorialidade no atendimento da criança e do adolescente e seu desenvolvimento integral;

X - realização e divulgação de pesquisas sobre desenvolvimento infantil e sobre prevenção da violência.” (NR)

Art. 31. O art. 92 da Lei nº 8.069, de 13 de julho de 1990 , passa a vigorar acrescido do seguinte § 7º :

“Art. 92.

.....

§ 7º Quando se tratar de criança de 0 (zero) a 3 (três) anos em acolhimento institucional, dar-se-á especial atenção à atuação de educadores de referência estáveis e qualitativamente significativos, às rotinas específicas e ao atendimento das necessidades básicas, incluindo as de afeto como prioritárias.” (NR)

Art. 32. O inciso IV do **caput** do art. 101 da Lei nº 8.069, de 13 de julho de 1990 , passa a vigorar com a seguinte redação:

“Art. 101.

.....

IV - inclusão em serviços e programas oficiais ou comunitários de proteção, apoio e promoção da família, da criança e do adolescente;

.....” (NR)

Art. 33. O art. 102 da Lei nº 8.069, de 13 de julho de 1990 , passa a vigorar acrescido dos seguintes §§ 5º e 6º :

“Art. 102.

.....

§ 5º Os registros e certidões necessários à inclusão, a qualquer tempo, do nome do pai no assento de nascimento são isentos de multas, custas e emolumentos, gozando de absoluta prioridade.

§ 6º São gratuitas, a qualquer tempo, a averbação requerida do reconhecimento de paternidade no assento de nascimento e a certidão correspondente." (NR)

Art. 34. O inciso I do art. 129 da Lei nº 8.069, de 13 de julho de 1990 , passa a vigorar com a seguinte redação:

"Art. 129.

I - encaminhamento a serviços e programas oficiais ou comunitários de proteção, apoio e promoção da família;

....." (NR)

Art. 35. Os §§ 1º -A e 2º do art. 260 da Lei nº 8.069, de 13 de julho de 1990 , passam a vigorar com a seguinte redação:

"Art. 260.

.....

§ 1º -A. Na definição das prioridades a serem atendidas com os recursos captados pelos fundos nacional, estaduais e municipais dos direitos da criança e do adolescente, serão consideradas as disposições do Plano Nacional de Promoção, Proteção e Defesa do Direito de Crianças e Adolescentes à Convivência Familiar e Comunitária e as do Plano Nacional pela Primeira Infância.

§ 2º Os conselhos nacional, estaduais e municipais dos direitos da criança e do adolescente fixarão critérios de utilização, por meio de planos de aplicação, das dotações subsidiadas e demais receitas, aplicando necessariamente percentual para incentivo ao acolhimento, sob a forma de guarda, de crianças e adolescentes e para programas de atenção integral à primeira infância em áreas de maior carência socioeconômica e em situações de calamidade.

....." (NR)

Art. 36. A Lei nº 8.069, de 13 de julho de 1990 , passa a vigorar acrescida do seguinte art. 265-A:

Art. 265-A. O poder público fará periodicamente ampla divulgação dos direitos da criança e do adolescente nos meios de comunicação social.

Parágrafo único. A divulgação a que se refere o caput será veiculada em linguagem clara, compreensível e adequada a crianças e adolescentes, especialmente às crianças com idade inferior a 6 (seis) anos."

Art. 37. O art. 473 da Consolidação das Leis do Trabalho (CLT), aprovada pelo Decreto-Lei nº 5.452, de 1º de maio de 1943, passa a vigorar acrescido dos seguintes incisos X e XI:

"Art. 473.

.....

X - até 2 (dois) dias para acompanhar consultas médicas e exames complementares durante o período de gravidez de sua esposa ou companheira;

XI - por 1 (um) dia por ano para acompanhar filho de até 6 (seis) anos em consulta médica." (NR)

Art. 38. Os arts. 1º, 3º, 4º e 5º da Lei nº 11.770, de 9 de setembro de 2008, passam a vigorar com as seguintes alterações: (Produção de efeito)

Art. 1º É instituído o Programa Empresa Cidadã, destinado a prorrogar:

I - por 60 (sessenta) dias a duração da licença-maternidade prevista no inciso XVIII do caput do art. 7º da Constituição Federal ;

II - por 15 (quinze) dias a duração da licença-paternidade, nos termos desta Lei, além dos 5 (cinco) dias estabelecidos no § 1º do art. 10 do Ato das Disposições Constitucionais Transitórias .

§ 1º A prorrogação de que trata este artigo:

I - será garantida à empregada da pessoa jurídica que aderir ao Programa, desde que a empregada a requeira até o final do primeiro mês após o parto, e será concedida imediatamente após a fruição da

licença-maternidade de que trata o inciso XVIII do caput do art. 7º da Constituição Federal;

II - será garantida ao empregado da pessoa jurídica que aderir ao Programa, desde que o empregado a requeira no prazo de 2 (dois) dias úteis após o parto e comprove participação em programa ou atividade de orientação sobre paternidade responsável.

§ 2º A prorrogação será garantida, na mesma proporção, à empregada e ao empregado que adotar ou obtiver guarda judicial para fins de adoção de criança.” (NR)

“ Art. 3º Durante o período de prorrogação da licença-maternidade e da licença-paternidade:

I - a empregada terá direito à remuneração integral, nos mesmos moldes devidos no período de percepção do salário-maternidade pago pelo Regime Geral de Previdência Social (RGPS);

II - o empregado terá direito à remuneração integral.” (NR)

“ Art. 4º No período de prorrogação da licença-maternidade e da licença-paternidade de que trata esta Lei, a empregada e o empregado não poderão exercer nenhuma atividade remunerada, e a criança deverá ser mantida sob seus cuidados.

Parágrafo único. Em caso de descumprimento do disposto no **caput** deste artigo, a empregada e o empregado perderão o direito à prorrogação.” (NR)

“ Art. 5º A pessoa jurídica tributada com base no lucro real poderá deduzir do imposto devido, em cada período de apuração, o total da remuneração integral da empregada e do empregado pago nos dias de prorrogação de sua licença-maternidade e de sua licença-paternidade, vedada a dedução como despesa operacional.

.....” (NR)

Art. 39. O Poder Executivo, com vistas ao cumprimento do disposto no inciso II do caput do art. 5º e nos arts. 12 e 14 da Lei Complementar nº 101, de 4 de maio de 2000 , estimará o montante da renúncia fiscal decorrente do disposto no art. 38 desta Lei e o incluirá no

demonstrativo a que se refere o § 6º do art. 165 da Constituição Federal, que acompanhará o projeto de lei orçamentária cuja apresentação se der após decorridos 60 (sessenta) dias da publicação desta Lei. (Produção de efeito)

Art. 40. Os arts. 38 e 39 desta Lei produzem efeitos a partir do primeiro dia do exercício subsequente àquele em que for implementado o disposto no art. 39.

Art. 41. Os arts. 6º, 185, 304 e 318 do Decreto-Lei nº 3.689, de 3 de outubro de 1941 (Código de Processo Penal), passam a vigorar com as seguintes alterações:

“Art. 6º

.....

X - colher informações sobre a existência de filhos, respectivas idades e se possuem alguma deficiência e o nome e o contato de eventual responsável pelos cuidados dos filhos, indicado pela pessoa presa.” (NR)

“Art. 185.

.....

§ 10. Do interrogatório deverá constar a informação sobre a existência de filhos, respectivas idades e se possuem alguma deficiência e o nome e o contato de eventual responsável pelos cuidados dos filhos, indicado pela pessoa presa.” (NR)

“Art. 304.

.....

§ 4º Da lavratura do auto de prisão em flagrante deverá constar a informação sobre a existência de filhos, respectivas idades e se possuem alguma deficiência e o nome e o contato de eventual responsável pelos cuidados dos filhos, indicado pela pessoa presa.” (NR)

“Art. 318.

.....
IU - gestante;

U - mulher com filho de até 12 (doze) anos de idade incompletos;

UI - homem, caso seja o único responsável pelos cuidados do filho de até 12 (doze) anos de idade incompletos.

....." (NR)

Art. 42. O art. 5º da Lei nº 12.662, de 5 de junho de 2012 , passa a vigorar acrescido dos seguintes §§ 3º e 4º :

"Art. 5º

.....
§ 3º O sistema previsto no **caput** deverá assegurar a interoperabilidade com o Sistema Nacional de Informações de Registro Civil (Sirc).

§ 4º Os estabelecimentos de saúde públicos e privados que realizam partos terão prazo de 1 (um) ano para se interligarem, mediante sistema informatizado, às serventias de registro civil existentes nas unidades federativas que aderirem ao sistema interligado previsto em regramento do Conselho Nacional de Justiça (CNJ)." (NR)

Art. 43. Esta Lei entra em vigor na data de sua publicação.

Brasília, 8 de março de 2016; 195º da Independência e 128º da República.

DILMA ROUSSEFF

Nelson Barbosa

Aloizio Mercadante

Marcelo Costa e Castro

Tereza Campello

Nilma Lino Gomes



LEI DA ESCUTA PROTEGIDA

Lei n.º 13.431, de 04 de abril de 2017



LEI Nº 13.431, DE 4 DE ABRIL DE 2017.

Estabelece o sistema de garantia de direitos da criança e do adolescente vítima ou testemunha de violência e altera a Lei nº 8.069, de 13 de julho de 1990 (Estatuto da Criança e do Adolescente).

O PRESIDENTE DA REPÚBLICA Faço saber que o Congresso Nacional decreta e eu sanciono a seguinte Lei:

TÍTULO I

DISPOSIÇÕES GERAIS

Art. 1º Esta Lei normatiza e organiza o sistema de garantia de direitos da criança e do adolescente vítima ou testemunha de violência, cria mecanismos para prevenir e coibir a violência, nos termos do art. 227 da Constituição Federal, da Convenção sobre os Direitos da Criança e seus protocolos adicionais, da Resolução nº 20/2005 do Conselho Econômico e Social das Nações Unidas e de outros diplomas internacionais, e estabelece medidas de assistência e proteção à criança e ao adolescente em situação de violência.

Art. 2º A criança e o adolescente gozam dos direitos fundamentais inerentes à pessoa humana, sendo-lhes asseguradas a proteção integral e as oportunidades e facilidades para viver sem violência e preservar sua saúde física e mental e seu desenvolvimento moral, intelectual e social, e gozam de direitos específicos à sua condição de vítima ou testemunha.

Parágrafo único. A União, os Estados, o Distrito Federal e os Municípios desenvolverão políticas integradas e coordenadas que visem a garantir os direitos humanos da criança e do adolescente no âmbito das relações domésticas, familiares e sociais, para resguardá-los de toda forma de negligência, discriminação, exploração, violência, abuso, crueldade e opressão.

Art. 3º Na aplicação e interpretação desta Lei, serão considerados os fins sociais a que ela se destina e, especialmente, as condições peculiares da criança e do adolescente como pessoas em

desenvolvimento, às quais o Estado, a família e a sociedade devem assegurar a fruição dos direitos fundamentais com absoluta prioridade.

Parágrafo único. A aplicação desta Lei é facultativa para as vítimas e testemunhas de violência entre 18 (dezoito) e 21 (vinte e um) anos, conforme disposto no parágrafo único do art. 2º da Lei nº 8.069, de 13 de julho de 1990 (Estatuto da Criança e do Adolescente).

Art. 4º Para os efeitos desta Lei, sem prejuízo da tipificação das condutas criminosas, são formas de violência:

I - violência física, entendida como a ação infligida à criança ou ao adolescente que ofenda sua integridade ou saúde corporal ou que lhe cause sofrimento físico;

II - violência psicológica:

a) qualquer conduta de discriminação, depreciação ou desrespeito em relação à criança ou ao adolescente mediante ameaça, constrangimento, humilhação, manipulação, isolamento, agressão verbal e xingamento, ridicularização, indiferença, exploração ou intimidação sistemática (bullying) que possa comprometer seu desenvolvimento psíquico ou emocional;

b) o ato de alienação parental, assim entendido como a interferência na formação psicológica da criança ou do adolescente, promovida ou induzida por um dos genitores, pelos avós ou por quem os tenha sob sua autoridade, guarda ou vigilância, que leve ao repúdio de genitor ou que cause prejuízo ao estabelecimento ou à manutenção de vínculo com este;

c) qualquer conduta que exponha a criança ou o adolescente, direta ou indiretamente, a crime violento contra membro de sua família ou de sua rede de apoio, independentemente do ambiente em que cometido, particularmente quando isto a torna testemunha;

III - violência sexual, entendida como qualquer conduta que constranja a criança ou o adolescente a praticar ou presenciar conjunção carnal ou qualquer outro ato libidinoso, inclusive exposição do corpo em foto ou vídeo por meio eletrônico ou não, que compreenda:

a) abuso sexual, entendido como toda ação que se utiliza da criança ou do adolescente para fins sexuais, seja conjunção carnal ou outro ato libidinoso, realizado de modo presencial ou por meio eletrônico, para estimulação sexual do agente ou de terceiro;

b) exploração sexual comercial, entendida como o uso da criança ou do adolescente em atividade sexual em troca de remuneração ou qualquer outra forma de compensação, de forma independente ou sob patrocínio, apoio ou incentivo de terceiro, seja de modo presencial ou por meio eletrônico;

c) tráfico de pessoas, entendido como o recrutamento, o transporte, a transferência, o alojamento ou o acolhimento da criança ou do adolescente, dentro do território nacional ou para o estrangeiro, com o fim de exploração sexual, mediante ameaça, uso de força ou outra forma de coação, rapto, fraude, engano, abuso de autoridade, aproveitamento de situação de vulnerabilidade ou entrega ou aceitação de pagamento, entre os casos previstos na legislação;

IV - violência institucional, entendida como a praticada por instituição pública ou conveniada, inclusive quando gerar revitimização.

§ 1º Para os efeitos desta Lei, a criança e o adolescente serão ouvidos sobre a situação de violência por meio de escuta especializada e depoimento especial.

§ 2º Os órgãos de saúde, assistência social, educação, segurança pública e justiça adotarão os procedimentos necessários por ocasião da revelação espontânea da violência.

§ 3º Na hipótese de revelação espontânea da violência, a criança e o adolescente serão chamados a confirmar os fatos na forma especificada no § 1º deste artigo, salvo em caso de intervenções de saúde.

§ 4º O não cumprimento do disposto nesta Lei implicará a aplicação das sanções previstas na Lei nº 8.069, de 13 de julho de 1990 (Estatuto da Criança e do Adolescente).

TÍTULO II

DOS DIREITOS E GARANTIAS

Art. 5º A aplicação desta Lei, sem prejuízo dos princípios estabelecidos nas demais normas nacionais e internacionais de proteção dos direitos da criança e do adolescente, terá como base, entre outros, os direitos e garantias fundamentais da criança e do adolescente a:

I - receber prioridade absoluta e ter considerada a condição peculiar de pessoa em desenvolvimento;

II - receber tratamento digno e abrangente;

III - ter a intimidade e as condições pessoais protegidas quando vítima ou testemunha de violência;

IV - ser protegido contra qualquer tipo de discriminação, independentemente de classe, sexo, raça, etnia, renda, cultura, nível educacional, idade, religião, nacionalidade, procedência regional, regularidade migratória, deficiência ou qualquer outra condição sua, de seus pais ou de seus representantes legais;

V - receber informação adequada à sua etapa de desenvolvimento sobre direitos, inclusive sociais, serviços disponíveis, representação jurídica, medidas de proteção, reparação de danos e qualquer procedimento a que seja submetido;

VI - ser ouvido e expressar seus desejos e opiniões, assim como permanecer em silêncio;

VII - receber assistência qualificada jurídica e psicossocial especializada, que facilite a sua participação e o resguarde contra comportamento inadequado adotado pelos demais órgãos atuantes no processo;

VIII - ser resguardado e protegido de sofrimento, com direito a apoio, planejamento de sua participação, prioridade na tramitação do processo, celeridade processual, idoneidade do atendimento e limitação das intervenções;

IX - ser ouvido em horário que lhe for mais adequado e conveniente, sempre que possível;

X - ter segurança, com avaliação contínua sobre possibilidades de intimidação, ameaça e outras formas de violência;

XI - ser assistido por profissional capacitado e conhecer os profissionais que participam dos procedimentos de escuta especializada e depoimento especial;

XII - ser reparado quando seus direitos forem violados; XIII - conviver em família e em comunidade;

XIV - ter as informações prestadas tratadas confidencialmente, sendo vedada a utilização ou o repasse a terceiro das declarações feitas pela criança e pelo adolescente vítima, salvo para os fins de assistência à saúde e de persecução penal;

XV - prestar declarações em formato adaptado à criança e ao adolescente com deficiência ou em idioma diverso do português.

Parágrafo único. O planejamento referido no inciso VIII, no caso de depoimento especial, será realizado entre os profissionais especializados e o juízo.

Art. 6º A criança e o adolescente vítima ou testemunha de violência têm direito a pleitear, por meio de seu representante legal, medidas protetivas contra o autor da violência.

Parágrafo único. Os casos omissos nesta Lei serão interpretados à luz do disposto na Lei nº 8.069, de 13 de julho de 1990 (Estatuto da Criança e do Adolescente), na Lei nº 11.340, de 7 de agosto de 2006 (Lei Maria da Penha), e em normas conexas.

TÍTULO III

DA ESCUTA ESPECIALIZADA E DO DEPOIMENTO ESPECIAL

Art. 7º Escuta especializada é o procedimento de entrevista sobre situação de violência com criança ou adolescente perante órgão da

rede de proteção, limitado o relato estritamente ao necessário para o cumprimento de sua finalidade.

Art. 8º Depoimento especial é o procedimento de oitiva de criança ou adolescente vítima ou testemunha de violência perante autoridade policial ou judiciária.

Art. 9º A criança ou o adolescente será resguardado de qualquer contato, ainda que visual, com o suposto autor ou acusado, ou com outra pessoa que represente ameaça, coação ou constrangimento.

Art. 10. A escuta especializada e o depoimento especial serão realizados em local apropriado e acolhedor, com infraestrutura e espaço físico que garantam a privacidade da criança ou do adolescente vítima ou testemunha de violência.

Art. 11. O depoimento especial reger-se-á por protocolos e, sempre que possível, será realizado uma única vez, em sede de produção antecipada de prova judicial, garantida a ampla defesa do investigado.

§ 1º O depoimento especial seguirá o rito cautelar de antecipação de prova:

- I - quando a criança ou o adolescente tiver menos de 7 (sete) anos;
- II - em caso de violência sexual.

§ 2º Não será admitida a tomada de novo depoimento especial, salvo quando justificada a sua imprescindibilidade pela autoridade competente e houver a concordância da vítima ou da testemunha, ou de seu representante legal.

Art. 12. O depoimento especial será colhido conforme o seguinte procedimento:

- I - os profissionais especializados esclarecerão a criança ou o adolescente sobre a tomada do depoimento especial, informando-lhe os seus direitos e os procedimentos a serem adotados e planejando sua participação, sendo vedada a leitura da denúncia ou de outras peças processuais;

II - é assegurada à criança ou ao adolescente a livre narrativa sobre a situação de violência, podendo o profissional especializado intervir quando necessário, utilizando técnicas que permitam a elucidação dos fatos;

III - no curso do processo judicial, o depoimento especial será transmitido em tempo real para a sala de audiência, preservado o sigilo;

IV - findo o procedimento previsto no inciso II deste artigo, o juiz, após consultar o Ministério Público, o defensor e os assistentes técnicos, avaliará a pertinência de perguntas complementares, organizadas em bloco;

U - o profissional especializado poderá adaptar as perguntas à linguagem de melhor compreensão da criança ou do adolescente;

VI - o depoimento especial será gravado em áudio e vídeo.

§ 1º À vítima ou testemunha de violência é garantido o direito de prestar depoimento diretamente ao juiz, se assim o entender.

§ 2º O juiz tomará todas as medidas apropriadas para a preservação da intimidade e da privacidade da vítima ou testemunha.

§ 3º O profissional especializado comunicará ao juiz se verificar que a presença, na sala de audiência, do autor da violência pode prejudicar o depoimento especial ou colocar o depoente em situação de risco, caso em que, fazendo constar em termo, será autorizado o afastamento do imputado.

§ 4º Nas hipóteses em que houver risco à vida ou à integridade física da vítima ou testemunha, o juiz tomará as medidas de proteção cabíveis, inclusive a restrição do disposto nos incisos III e VI deste artigo.

§ 5º As condições de preservação e de segurança da mídia relativa ao depoimento da criança ou do adolescente serão objeto de regulamentação, de forma a garantir o direito à intimidade e à privacidade da vítima ou testemunha.

§ 6º O depoimento especial tramitará em segredo de justiça.

TÍTULO IV

DA INTEGRAÇÃO DAS POLÍTICAS DE ATENDIMENTO

CAPÍTULO I

DISPOSIÇÕES GERAIS

Art. 13. Qualquer pessoa que tenha conhecimento ou presencie ação ou omissão, praticada em local público ou privado, que constitua violência contra criança ou adolescente tem o dever de comunicar o fato imediatamente ao serviço de recebimento e monitoramento de denúncias, ao conselho tutelar ou à autoridade policial, os quais, por sua vez, cientificarão imediatamente o Ministério Público.

Parágrafo único. A União, os Estados, o Distrito Federal e os Municípios poderão promover, periodicamente, campanhas de conscientização da sociedade, promovendo a identificação das violações de direitos e garantias de crianças e adolescentes e a divulgação dos serviços de proteção e dos fluxos de atendimento, como forma de evitar a violência institucional.

Art. 14. As políticas implementadas nos sistemas de justiça, segurança pública, assistência social, educação e saúde deverão adotar ações articuladas, coordenadas e efetivas voltadas ao acolhimento e ao atendimento integral às vítimas de violência.

§ 1º As ações de que trata o **caput** observarão as seguintes diretrizes:

I - abrangência e integralidade, devendo comportar avaliação e atenção de todas as necessidades da vítima decorrentes da ofensa sofrida;

II - capacitação interdisciplinar continuada, preferencialmente conjunta, dos profissionais;

III - estabelecimento de mecanismos de informação, referência, contrarreferência e monitoramento;

IV - planejamento coordenado do atendimento e do acompanhamento, respeitadas as especificidades da vítima ou testemunha e de suas famílias;

U - celeridade do atendimento, que deve ser realizado imediatamente - ou tão logo quanto possível - após a revelação da violência;

UI - priorização do atendimento em razão da idade ou de eventual prejuízo ao desenvolvimento psicossocial, garantida a intervenção preventiva;

UII - mínima intervenção dos profissionais envolvidos; e

UIII - monitoramento e avaliação periódica das políticas de atendimento.

§ 2º Nos casos de violência sexual, cabe ao responsável da rede de proteção garantir a urgência e a celeridade necessárias ao atendimento de saúde e à produção probatória, preservada a confidencialidade.

Art. 15. A União, os Estados, o Distrito Federal e os Municípios poderão criar serviços de atendimento, de ouvidoria ou de resposta, pelos meios de comunicação disponíveis, integrados às redes de proteção, para receber denúncias de violações de direitos de crianças e adolescentes.

Parágrafo único. As denúncias recebidas serão encaminhadas:

I - à autoridade policial do local dos fatos, para apuração;

II - ao conselho tutelar, para aplicação de medidas de proteção; e

III - ao Ministério Público, nos casos que forem de sua atribuição específica.

Art. 16. O poder público poderá criar programas, serviços ou equipamentos que proporcionem atenção e atendimento integral e interinstitucional às crianças e adolescentes vítimas ou testemunhas de violência, compostos por equipes multidisciplinares especializadas.

Parágrafo único. Os programas, serviços ou equipamentos públicos poderão contar com delegacias especializadas, serviços de saúde, perícia médico-legal, serviços socioassistenciais, varas especializadas, Ministério Público e Defensoria Pública, entre outros

possíveis de integração, e deverão estabelecer parcerias em caso de indisponibilidade de serviços de atendimento.

CAPÍTULO II

DA SAÚDE

Art. 17. A União, os Estados, o Distrito Federal e os Municípios poderão criar, no âmbito do Sistema Único de Saúde (SUS), serviços para atenção integral à criança e ao adolescente em situação de violência, de forma a garantir o atendimento acolhedor.

Art. 18. A coleta, guarda provisória e preservação de material com vestígios de violência serão realizadas pelo Instituto Médico Legal (IML) ou por serviço credenciado do sistema de saúde mais próximo, que entregará o material para perícia imediata, observado o disposto no art. 5º desta Lei.

CAPÍTULO III

DA ASSISTÊNCIA SOCIAL

Art. 19. A União, os Estados, o Distrito Federal e os Municípios poderão estabelecer, no âmbito do Sistema Único de Assistência Social (Suas), os seguintes procedimentos:

I - elaboração de plano individual e familiar de atendimento, valorizando a participação da criança e do adolescente e, sempre que possível, a preservação dos vínculos familiares;

II - atenção à vulnerabilidade indireta dos demais membros da família decorrente da situação de violência, e solicitação, quando necessário, aos órgãos competentes, de inclusão da vítima ou testemunha e de suas famílias nas políticas, programas e serviços existentes;

III - avaliação e atenção às situações de intimidação, ameaça, constrangimento ou discriminação decorrentes da vitimização, inclusive durante o trâmite do processo judicial, as quais deverão

ser comunicadas imediatamente à autoridade judicial para tomada de providências; e

IV - representação ao Ministério Público, nos casos de falta de responsável legal com capacidade protetiva em razão da situação de violência, para colocação da criança ou do adolescente sob os cuidados da família extensa, de família substituta ou de serviço de acolhimento familiar ou, em sua falta, institucional.

CAPÍTULO IV

DA SEGURANÇA PÚBLICA

Art. 20. O poder público poderá criar delegacias especializadas no atendimento de crianças e adolescentes vítimas de violência.

§ 1º Na elaboração de suas propostas orçamentárias, as unidades da Federação alocarão recursos para manutenção de equipes multidisciplinares destinadas a assessorar as delegacias especializadas.

§ 2º Até a criação do órgão previsto no **caput** deste artigo, a vítima será encaminhada prioritariamente a delegacia especializada em temas de direitos humanos.

§ 3º A tomada de depoimento especial da criança ou do adolescente vítima ou testemunha de violência observará o disposto no art. 14 desta Lei.

Art. 21. Constatado que a criança ou o adolescente está em risco, a autoridade policial requisitará à autoridade judicial responsável, em qualquer momento dos procedimentos de investigação e responsabilização dos suspeitos, as medidas de proteção pertinentes, entre as quais:

I - evitar o contato direto da criança ou do adolescente vítima ou testemunha de violência com o suposto autor da violência;

II - solicitar o afastamento cautelar do investigado da residência ou local de convivência, em se tratando de pessoa que tenha contato com a criança ou o adolescente;

III - requerer a prisão preventiva do investigado, quando houver suficientes indícios de ameaça à criança ou adolescente vítima ou testemunha de violência;

IV - solicitar aos órgãos socioassistenciais a inclusão da vítima e de sua família nos atendimentos a que têm direito;

V - requerer a inclusão da criança ou do adolescente em programa de proteção a vítimas ou testemunhas ameaçadas; e

VI - representar ao Ministério Público para que proponha ação cautelar de antecipação de prova, resguardados os pressupostos legais e as garantias previstas no art. 5º desta Lei, sempre que a demora possa causar prejuízo ao desenvolvimento da criança ou do adolescente.

Art. 22. Os órgãos policiais envolvidos envidarão esforços investigativos para que o depoimento especial não seja o único meio de prova para o julgamento do réu.

CAPÍTULO V

DA JUSTIÇA

Art. 23. Os órgãos responsáveis pela organização judiciária poderão criar juizados ou varas especializadas em crimes contra a criança e o adolescente.

Parágrafo único. Até a implementação do disposto no **caput** deste artigo, o julgamento e a execução das causas decorrentes das práticas de violência ficarão, preferencialmente, a cargo dos juizados ou varas especializadas em violência doméstica e temas afins.

TÍTULO V
DOS CRIMES

Art. 24. Violar sigilo processual, permitindo que depoimento de criança ou adolescente seja assistido por pessoa estranha ao processo, sem autorização judicial e sem o consentimento do depoente ou de seu representante legal.

Pena - reclusão, de 1 (um) a 4 (quatro) anos, e multa. TÍTULO VI

DISPOSIÇÕES FINAIS E TRANSITÓRIAS

Art. 25. O art. 208 da Lei nº 8.069, de 13 de julho de 1990 (Estatuto da Criança e do Adolescente), passa a vigorar acrescido do seguinte inciso XI:

“Art. 208.

.....

XI - de políticas e programas integrados de atendimento à criança e ao adolescente vítima ou testemunha de violência.

.....” (NR)

Art. 26. Cabe ao poder público, no prazo máximo de 60 (sessenta) dias contado da entrada em vigor desta Lei, emanar atos normativos necessários à sua efetividade.

Art. 27. Cabe aos Estados, ao Distrito Federal e aos Municípios, no prazo máximo de 180 (cento e oitenta) dias contado da entrada em vigor desta Lei, estabelecer normas sobre o sistema de garantia de direitos da criança e do adolescente vítima ou testemunha de violência, no âmbito das respectivas competências.

Art. 28. Revoga-se o art. 248 da Lei nº 8.069, de 13 de julho de 1990 (Estatuto da Criança e do Adolescente).

Art. 29. Esta Lei entra em vigor após decorrido 1 (um) ano de sua publicação oficial.

Brasília, 4 de abril de 2017; 196º da Independência e 129º da República.

MICHEL TEMER

Osmar Serraglio



LEI DA SEMANA NACIONAL DE PREVENÇÃO DA GRAVIDEZ NA ADOLESCÊNCIA

Lei n.º 13.798, de 03 de janeiro de 2019



LEI Nº 13.798, DE 3 DE JANEIRO DE 2019.

Acrescenta art. 8º-A à Lei nº 8.069, de 13 de julho de 1990 (Estatuto da Criança e do Adolescente), para instituir a Semana Nacional de Prevenção da Gravidez na Adolescência

O PRESIDENTE DA REPÚBLICA Faço saber que o Congresso Nacional decreta e eu sanciono a seguinte Lei:

Art. 1º A Lei nº 8.069, de 13 de julho de 1990 (Estatuto da Criança e do Adolescente), passa a vigorar acrescida do seguinte art. 8º-A:

“ Art. 8º-A. Fica instituída a Semana Nacional de Prevenção da Gravidez na Adolescência, a ser realizada anualmente na semana que incluir o dia 1º de fevereiro, com o objetivo de disseminar informações sobre medidas preventivas e educativas que contribuam para a redução da incidência da gravidez na adolescência.

Parágrafo único. As ações destinadas a efetivar o disposto no caput deste artigo ficarão a cargo do poder público, em conjunto com organizações da sociedade civil, e serão dirigidas prioritariamente ao público adolescente.”

Art. 2º Esta Lei entra em vigor na data de sua publicação.

Brasília, 3 de janeiro de 2019; 198º da Independência e 131º da República.

JAIR MESSIAS BOLSONARO

Luiz Henrique Mandetta

Damara Regina Alves



LEI DA POLÍTICA NACIONAL DE BUSCA DE PESSOAS DESAPARECIDAS

Lei n.º 13.812, de 16 de março de 2019



LEI Nº 13.812, DE 16 DE MARÇO DE 2019

Institui a Política Nacional de Busca de Pessoas Desaparecidas, cria o Cadastro Nacional de Pessoas Desaparecidas e altera a Lei nº 8.069, de 13 de julho de 1990 (Estatuto da Criança e do Adolescente).

O PRESIDENTE DA REPÚBLICA Faço saber que o Congresso Nacional decreta e eu sanciono a seguinte Lei:

Art. 1º Esta Lei institui a Política Nacional de Busca de Pessoas Desaparecidas e cria o Cadastro Nacional de Pessoas Desaparecidas.

Parágrafo único. Os deveres atribuídos por esta Lei aos Estados e a órgãos estaduais aplicam-se ao Distrito Federal e aos Territórios.

Art. 2º Para efeitos desta Lei, considera-se:

I - pessoa desaparecida: todo ser humano cujo paradeiro é desconhecido, não importando a causa de seu desaparecimento, até que sua recuperação e identificação tenham sido confirmadas por vias físicas ou científicas;

II - criança ou adolescente desaparecido: toda pessoa desaparecida menor de 18 (dezoito) anos;

III - autoridade central federal: órgão responsável pela consolidação das informações em nível nacional, pela definição das diretrizes da investigação de pessoas desaparecidas e pela coordenação das ações de cooperação operacional entre os órgãos de segurança pública;

IV - autoridade central estadual: órgão responsável pela consolidação das informações em nível estadual, pela definição das diretrizes da investigação de pessoas desaparecidas em âmbito estadual e pela coordenação das ações de cooperação operacional entre os órgãos de segurança pública;

V - cooperação operacional: compartilhamento de informações e integração de sistemas de informação entre órgãos estaduais e federais com a finalidade de unificar e aperfeiçoar o sistema nacional de localização de pessoas desaparecidas, coordenado pelos órgãos

de segurança pública, com a intervenção de outras entidades, quando necessário.

Art. 3º A busca e a localização de pessoas desaparecidas são consideradas prioridade com caráter de urgência pelo poder público e devem ser realizadas preferencialmente por órgãos investigativos especializados, sendo obrigatória a cooperação operacional por meio de cadastro nacional, incluídos órgãos de segurança pública e outras entidades que venham a intervir nesses casos.

Art. 4º No cumprimento do disposto no art. 3º desta Lei, o poder público observará as seguintes diretrizes:

I - desenvolvimento de programas de inteligência e articulação entre órgãos de segurança pública e demais órgãos públicos na investigação das circunstâncias do desaparecimento, até a localização da pessoa desaparecida;

II - apoio e empenho do poder público à pesquisa e ao desenvolvimento científico e tecnológico voltados às análises que auxiliem e contribuam para a elucidação dos casos de desaparecimento, até a localização da pessoa desaparecida;

III - participação dos órgãos públicos e da sociedade civil na formulação, na definição e no controle das ações da política de que trata esta Lei;

IV - desenvolvimento de sistema de informações, transferência de dados e comunicação em rede entre os diversos órgãos envolvidos, principalmente os de segurança pública, de modo a agilizar a divulgação dos desaparecimentos e a contribuir com as investigações, a busca e a localização de pessoas desaparecidas;

V - disponibilização e divulgação, na internet, nos diversos meios de comunicação e em outros meios, de informações que contenham dados básicos das pessoas desaparecidas;

VI - capacitação permanente dos agentes públicos responsáveis pela investigação dos casos de desaparecimento e pela identificação das pessoas desaparecidas.

Parágrafo único. Para fins do disposto no inciso III do **caput** deste artigo, participarão, entre outros, representantes:

I - de órgãos de segurança pública;

II - de órgãos de direitos humanos e de defesa da cidadania;

III - dos institutos de identificação, de medicina legal e de criminalística;

IV - do Ministério Público; V - da Defensoria Pública; VI - da Assistência Social;

VII - dos conselhos de direitos com foco em segmentos populacionais vulneráveis;

VIII - dos Conselhos Tutelares.

Art. 5º O Cadastro Nacional de Pessoas Desaparecidas, que tem por objetivo implementar e dar suporte à política de que trata esta Lei, será composto de:

I - banco de informações públicas, de livre acesso por meio da internet, com informações acerca das características físicas das pessoas desaparecidas, fotos e outras informações úteis para sua identificação sempre que não houver risco para a vida da pessoa desaparecida;

II - banco de informações sigilosas, destinado aos órgãos de segurança pública, com registros padronizados de cada ocorrência e com o número do boletim de ocorrência, que deverá ser o mesmo do inquérito policial, bem como informações acerca das características físicas das pessoas desaparecidas, fotos, contatos dos familiares ou responsáveis pela inclusão dos dados da pessoa desaparecida no cadastro e qualquer outra informação relevante para sua pronta localização;

III - banco de informações sigilosas, destinado aos órgãos de segurança pública, que conterá informações genéticas e não genéticas das pessoas desaparecidas e de seus familiares, destinado exclusivamente a encontrar e a identificar a pessoa desaparecida.

§ 1º O órgão competente implantará, coordenará e atualizará o Cadastro Nacional de Pessoas Desaparecidas em cooperação operacional e técnica com os Estados e demais entes federados.

§ 2º No âmbito federal, ficará a cargo da Polícia Federal, por meio do agente de investigação, a interlocução de casos de competência internacional, inclusive a coordenação com a Interpol e demais órgãos internacionais.

§ 3º As informações do cadastro serão inseridas, atualizadas e validadas exclusivamente pelas autoridades de segurança pública competentes para a investigação.

§ 4º A não inserção, a não atualização e a não validação dos dados do Cadastro Nacional de Pessoas Desaparecidas implicará o impedimento de transferências voluntárias da União.

Art. 6º Em caso de dúvida acerca da identidade de cadáver, promover-se-á a coleta de informações físicas e genéticas, que serão inseridas no cadastro de que trata o art. 5º desta Lei.

Art. 7º A autoridade central federal e as autoridades centrais estaduais elaborarão relatório anual, com as estatísticas acerca dos desaparecimentos, do qual deverão constar:

I - número total de pessoas desaparecidas;

II - número de crianças e adolescentes desaparecidos; III - quantidade de casos solucionados;

IV - causas dos desaparecimentos solucionados.

Art. 8º Ao ser comunicada sobre o desaparecimento de uma pessoa, a autoridade do órgão de segurança pública, em observância às diretrizes elaboradas pela autoridade central, adotará todas as providências visando à sua localização, comunicará o fato às demais autoridades competentes e incluirá as informações no cadastro de que trata o art. 5º desta Lei.

§ 1º A notificação do desaparecimento será imediatamente registrada no Cadastro Nacional de Pessoas Desaparecidas e na Rede de Integração Nacional de Informações de Segurança Pública, Justiça e

Fiscalização (Rede Sinesp Infoseg) ou sistema similar de notificação adotado pelo Poder Executivo.

§ 2º Aplicar-se-á o disposto no § 2º do art. 208 da Lei nº 8.069, de 13 de julho de 1990 (Estatuto da Criança e do Adolescente), nos casos em que a autoridade policial verificar a existência de qualquer indício de vulnerabilidade da pessoa desaparecida.

§ 3º O desaparecimento de criança ou adolescente será comunicado ao Conselho Tutelar.

§ 4º A autoridade alertará o comunicante acerca da necessidade de informar o reaparecimento ou retorno da pessoa desaparecida.

Art. 9º As investigações sobre o desaparecimento serão realizadas até a efetiva localização da pessoa.

Art. 10. As autoridades de segurança pública, mediante autorização judicial, poderão obter dados sobre a localização de aparelho de telefonia móvel sempre que houver indícios de risco à vida ou à integridade física da pessoa desaparecida.

Art. 11. Os hospitais, as clínicas e os albergues, públicos ou privados, deverão informar às autoridades públicas sobre o ingresso ou o cadastro de pessoas sem a devida identificação em suas dependências.

Art. 12. O poder público envidará esforços para celebrar convênios com emissoras de rádio e televisão para a transmissão de alertas urgentes sobre o desaparecimento de crianças e adolescentes, observados os seguintes critérios:

I - confirmação do desaparecimento pelo órgão de segurança pública competente;

II - evidência de que a vida ou a integridade física da criança ou do adolescente desaparecido está em risco;

III - descrição detalhada da criança ou do adolescente desaparecido, bem como do suspeito ou do veículo envolvido no ato.

§ 1º A transmissão de alertas restringir-se-á aos casos em que houver informações suficientes para a identificação e a localização da criança ou do adolescente desaparecido ou do suspeito.

§ 2º O alerta de que trata o **caput** deste artigo não será utilizado quando a difusão da mensagem puder implicar aumento do risco para a criança ou o adolescente desaparecido ou comprometer as investigações em curso.

§ 3º O convênio referido no **caput** deste artigo pode ser celebrado, ainda, com empresas de transporte e organizações não governamentais.

§ 4º A autoridade central federal e as autoridades centrais estaduais definirão os agentes responsáveis pela emissão do alerta.

Art. 13. O poder público também poderá promover, mediante convênio com órgãos de comunicação social e outros entes privados, a divulgação de informações e imagens de pessoas desaparecidas ainda que não haja evidência de risco à vida ou à integridade física dessas pessoas.

Parágrafo único. A divulgação de informações e imagens de que trata o caput deste artigo será feita mediante prévia autorização dos pais ou do responsável, no caso de crianças ou adolescentes desaparecidos, e, no caso de adultos desaparecidos, quando houver indícios da prática de infração penal.

Art. 14. O art. 83 da Lei nº 8.069, de 13 de julho de 1990 (Estatuto da Criança e do Adolescente), passa a vigorar com as seguintes alterações:

“Art. 83 . Nenhuma criança ou adolescente menor de 16 (dezesseis) anos poderá viajar para fora da comarca onde reside desacompanhado dos pais ou dos responsáveis sem expressa autorização judicial.

§1º

a) tratar-se de comarca contígua à da residência da criança ou do adolescente menor de 16 (dezesseis) anos, se na mesma unidade da Federação, ou incluída na mesma região metropolitana;

b) a criança ou o adolescente menor de 16 (dezesseis) anos estiver acompanhado:

....." (NR)

Art. 15. O poder público implementará programas de atendimento psicossocial à família de pessoas desaparecidas.

Art. 16. O Cadastro Nacional de Crianças e Adolescentes Desaparecidos, criado pela Lei nº 12.127, de 17 de dezembro de 2009, fará parte do Cadastro Nacional de Pessoas Desaparecidas.

Art. 17. O órgão competente do Poder Executivo providenciará número telefônico gratuito, de âmbito nacional, para fornecimento e recebimento de informações relacionadas ao cadastro de que trata esta Lei.

Parágrafo único. O Cadastro Nacional de Crianças e Adolescentes Desaparecidos manterá o Disque 100 para recebimento de denúncias de desaparecimento de crianças e adolescentes.

Art. 18. (RETADO).

Art. 19. Esta Lei entra em vigor na data de sua publicação.

Brasília, 16 de março de 2019; 198 o da Independência e 131 o da República.

JAIR MESSIAS BOLSONARO

Sérgio Moro

Damares Regina Alves

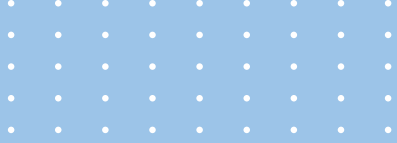

LEI DO MAIO LARANJA

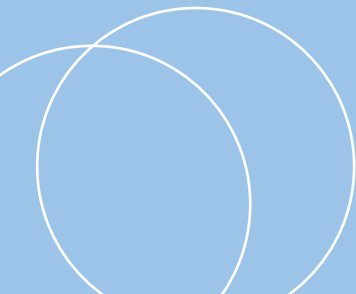

LEI Nº 14.432, DE 3 DE AGOSTO DE 2022

INSTITUI A CAMPANHA MAIO LARANJA, A SER REALIZADA NO MÊS DE MAIO DE CADA ANO, EM TODO O TERRITÓRIO NACIONAL, COM AÇÕES EFETIVAS DE COMBATE AO ABUSO E À EXPLORAÇÃO SEXUAL DE CRIANÇAS E ADOLESCENTES

O PRESIDENTE DA REPÚBLICA Faço saber que o Congresso Nacional decreta e eu sanciono a seguinte Lei:

Art. 1º Esta Lei institui a campanha Maio Laranja, a ser realizada no mês de maio de cada ano, em todo o território nacional, com a efetivação de ações relacionadas ao combate ao abuso e à exploração sexual de crianças e adolescentes, nos termos de regulamento.

Art. 2º Durante a campanha Maio Laranja serão realizadas atividades para conscientização sobre o combate ao abuso e à exploração sexual de crianças e adolescentes.

Parágrafo único. A critério dos gestores, devem ser desenvolvidas as seguintes atividades durante a campanha Maio Laranja, entre outras:

- I – iluminação de prédios públicos com luzes de cor laranja;
- II – promoção de palestras, eventos e atividades educativas;
- III – veiculação de campanhas de mídia e disponibilização à população de informações em banners, em folders e em outros materiais ilustrativos e exemplificativos sobre a prevenção e o combate ao abuso e à exploração sexual de crianças e adolescentes, que contemplem a generalidade do tema.

Art. 3º A campanha Maio Laranja deve conceber o conjunto de ações e de concepções desenvolvidas no âmbito da campanha nacional de 18 de maio, Dia Nacional de Combate ao Abuso e à Exploração Sexual de Crianças e Adolescentes, instituído pela Lei nº 9.970, de 17 de maio de 2000, em memória da menina Araceli Cabrera Sánchez Crespo, respeitado e considerado o histórico de conquistas e avanços dos direitos humanos da infância no território brasileiro.

Art. 4º Esta Lei entra em vigor na data de sua publicação. Brasília, 3 de agosto de 2022; 201º da Independência e 134º da República.

JAIR MESSIAS BOLSONARO
Victor Godoy Veiga
Marcelo Antônio Cartaxo Queiroga Lopes
Ronaldo Vieira Bento
Cristiane Rodrigues Britto



DECRETO QUE INSTITUI O PROGRAMA DE PROTEÇÃO INTEGRAL DA CRIANÇA E DO ADOLESCENTE - PROTEGE BRASIL

Decreto n.º 11.074, de 18 de maio de 2022



DECRETO Nº 11.074, DE 18 DE MAIO DE 2022

Altera o Decreto nº 9.579, de 22 de novembro de 2018, para instituir o Programa de Proteção Integral da Criança e do Adolescente - Protege Brasil e o seu Comitê Gestor.

O PRESIDENTE DA REPÚBLICA, no uso da atribuição que lhe confere o art. 84, caput, inciso VI, alínea "a", da Constituição,

DECRETA:

Art. 1º O Decreto nº 9.579, de 22 de novembro de 2018, passa a vigorar com as seguintes alterações:

"TÍTULO VI-A

DO PROGRAMA DE PROTEÇÃO INTEGRAL DA CRIANÇA E DO ADOLESCENTE

Art. 125-A. Fica instituído o Programa de Proteção Integral da Criança e do Adolescente - Protege Brasil, de caráter intersetorial, multidisciplinar e permanente, como estratégia nacional de proteção integral da criança e do adolescente." (NR)

"Art. 125-B. O Programa Protege Brasil será coordenado pela Secretaria Nacional dos Direitos da Criança e do Adolescente do Ministério da Mulher, da Família e dos Direitos Humanos." (NR)

"CAPÍTULO I

DA FINALIDADE DO PROGRAMA DE PROTEÇÃO INTEGRAL DA CRIANÇA E DO ADOLESCENTE

Art. 125-C. O Programa Protege Brasil tem como objetivo fomentar e implementar ações para o desenvolvimento integral e saudável da criança e do adolescente.

Parágrafo único. As ações a que se refere o caput serão complementares

às aquelas desenvolvidas no âmbito do PPCAAM, conforme o previsto no Título VI.” (NR)

“CAPÍTULO II

DAS AÇÕES DO PROGRAMA DE PROTEÇÃO INTEGRAL DA CRIANÇA E DO ADOLESCENTE

Art. 125-D. Para a consecução do objetivo de que trata o art. 125-C, o Programa Protege Brasil desenvolverá e implementará:

I - o Plano Nacional de Prevenção Primária do Risco Sexual Precoce e Gravidez na Adolescência;

II - o Plano Nacional de Enfrentamento da Violência contra Crianças e Adolescentes;

III - o Plano de Ação para Crianças e Adolescentes Indígenas em Situação de Vulnerabilidade; e

IV - o Pacto Nacional de Prevenção e de Enfrentamento da Violência Letal contra Crianças e Adolescentes.

Parágrafo único. As ações de que tratam os incisos I a IV do caput constarão de instrumentos próprios, individualizados, com a descrição detalhada das fases e das etapas de desenvolvimento e de implementação das políticas públicas inerentes.” (NR)

“Seção I

Do Plano Nacional de Prevenção Primária do Risco Sexual Precoce e Gravidez na Adolescência

Art. 125-E. O Plano Nacional de Prevenção Primária do Risco Sexual Precoce e Gravidez na Adolescência tem como finalidade mitigar as doenças e os agravos físicos e psicoemocionais decorrentes da iniciação

sexual precoce e os riscos da gravidez na adolescência.

§ 1º São diretrizes do Plano Nacional de Prevenção Primária do Risco Sexual Precoce e Gravidez na Adolescência:

I - articulação entre os atores públicos e sociais na construção e na implementação do Plano;

II - participação dos Estados, do Distrito Federal, dos Municípios e de entidades públicas e privadas na execução do Plano;

III - prevenção primária a causas e a fatores de risco sexual precoce;

IV - educação sexual abrangente;

U - formação e capacitação de profissionais que atuem na rede de promoção, proteção e defesa dos direitos de crianças e de adolescentes;

UI - multiplicidade étnico-racial, considerados os traços culturais e de linguagem dos povos e das comunidades tradicionais;

UII - uso de tecnologias para a disponibilização e a divulgação de materiais educativos;

UIII - participação da família nas ações de prevenção primária ao risco sexual precoce;

IX - fortalecimento dos vínculos familiares para redução de causas e de fatores de risco sexual precoce;

X - atenção e acompanhamento especializados a crianças e a adolescentes com deficiência; e

XI - ampla divulgação de informações sobre violência sexual e estupro de vulnerável por meio dos canais públicos de comunicação, sobretudo, os meios digitais.

§ 2º A participação dos Estados, do Distrito Federal, dos Municípios e de entidades públicas e privadas será voluntária e formalizada por meio de instrumento próprio de adesão.

§ 3º O instrumento de que trata o § 2º será disponibilizado por meio do Sistema Nacional de Direitos Humanos do Ministério da Mulher, da Família e dos Direitos Humanos.” (NR)

“Seção II

Do Plano Nacional de Enfrentamento da Violência contra Crianças e Adolescentes

Art. 125-F. O Plano Nacional de Enfrentamento da Violência contra Crianças e Adolescentes tem como finalidade articular e desenvolver políticas destinadas à garantia da proteção integral de crianças e de adolescentes.

Parágrafo único. São diretrizes do Plano Nacional de Enfrentamento da Violência contra Crianças e Adolescentes:

I - desenvolvimento de habilidades parentais e protetivas à criança e ao adolescente;

II - integração das políticas públicas de promoção e de defesa dos direitos humanos de crianças e de adolescentes;

III - articulação entre os atores públicos e sociais na construção e na implementação do Plano;

IV - formação e capacitação continuada dos profissionais que atuam na rede de promoção, de proteção e de defesa dos direitos de crianças e de adolescentes vítimas ou testemunhas de violência;

U - aprimoramento das estratégias para o atendimento integrado,

prioritário e especializado de crianças e de adolescentes vítimas ou testemunhas de violência;

VI - fortalecimento do Sistema de Garantia dos Direitos da Criança e do Adolescente vítima ou testemunha de violência;

VII - aprimoramento contínuo dos serviços de denúncia e de notificação de violação dos direitos da criança e do adolescente;

VIII - fortalecimento da atuação das organizações da sociedade civil na área da defesa dos direitos humanos de crianças e de adolescentes; e

IX - produção de conhecimento, de estudos e de pesquisas para o aprimoramento do processo de formulação de políticas públicas na área do enfrentamento da violência contra crianças e adolescentes." (NR)

"Seção III

Do Plano de Ação para Crianças e Adolescentes Indígenas em Situação de Vulnerabilidade

Art. 125-G. O Plano de Ação para Crianças e Adolescentes Indígenas em Situação de Vulnerabilidade tem como finalidade implementar ações de defesa das garantias e dos direitos de crianças e de adolescentes indígenas.

Parágrafo único. São diretrizes do Plano de Ação para Crianças e Adolescentes Indígenas em Situação de Vulnerabilidade:

I - aprimoramento dos fluxos de atendimento de crianças e de adolescentes indígenas em situação de vulnerabilidade pelos órgãos da administração pública federal competentes;

II - promoção da conscientização e da educação da sociedade e dos povos indígenas para o enfrentamento das práticas nocivas e para a garantia de proteção dos direitos humanos de crianças e de adolescentes

indígenas, resguardados a organização social, os costumes, as línguas, as crenças e as tradições dos povos indígenas;

III - modernização da legislação que trata dos povos indígenas com vistas a fortalecer a política indigenista destinada a crianças e a adolescentes, consultadas as comunidades indígenas; e

IV - mobilização de atores institucionais e sociais, articulação interinstitucional e participação social.” (NR)

“Seção IV

Do Pacto Nacional de Prevenção e de Enfrentamento da Violência Letal contra Crianças e Adolescentes

Art. 125-H. O Pacto Nacional de Prevenção e de Enfrentamento da Violência Letal contra Crianças e Adolescentes tem como objetivo promover a redução de mortes por agressão a crianças e a adolescentes mediante a articulação entre o Governo federal e os Governos estaduais e distrital.

§ 1º O Pacto Nacional adotará critério de certificação pelo compromisso dos entes federativos aderentes com o desenvolvimento das seguintes ações de prevenção e de enfrentamento da violência letal contra crianças e adolescentes:

I - criação e pleno funcionamento de comitês estaduais e distrital de prevenção e de enfrentamento da violência letal contra crianças e adolescentes, com especial atuação nas localidades que apresentem os maiores índices de letalidade de crianças e de adolescentes;

II - criação e implementação dos planos estaduais e distrital de prevenção e de enfrentamento da violência letal contra crianças e adolescentes; e

III - apresentação de dados estatísticos que comprovem a redução dos

índices de violência letal contra crianças e adolescentes.

§ 2º A adesão dos entes federativos ao Pacto Nacional será feita por meio das secretarias responsáveis pela promoção e pela defesa dos direitos humanos de crianças e de adolescentes, mediante instrumento de adesão, na forma estabelecida em ato do Ministro de Estado da Mulher, da Família e dos Direitos Humanos.” (NR)

“CAPÍTULO III

DA EXECUÇÃO DO PROGRAMA DE PROTEÇÃO INTEGRAL DA CRIANÇA E DO ADOLESCENTE

Art. 125-I. As ações do Programa Protege Brasil serão executadas por meio da atuação conjunta da União, dos Estados, do Distrito Federal e dos Municípios e de entidades públicas e privadas.

Parágrafo único. Na execução das ações do Programa Protege Brasil, serão observadas a intersetorialidade, as especificidades das políticas públicas setoriais e a participação da sociedade civil.” (NR)

“Art. 125-J. Os recursos financeiros necessários à execução das ações de que trata o Programa Protege Brasil decorrerão:

I - do Orçamento Geral da União;

II - de parcerias público-privadas; e

III - de parcerias com os Estados, com o Distrito Federal e com os Municípios.

Parágrafo único. As despesas decorrentes das ações do Programa Protege Brasil correrão à conta das dotações orçamentárias consignadas ao Ministério da Mulher, da Família e dos Direitos Humanos, observados os limites de movimentação, de empenho e de pagamento da programação orçamentária e financeira anual.” (NR)

“Art. 125-K. A execução do Programa Protege Brasil será acompanhada e avaliada pelo Comitê Gestor do Programa Protege Brasil.” (NR)

“CAPÍTULO IV

DO COMITÊ GESTOR DO PROGRAMA DE PROTEÇÃO INTEGRAL DA CRIANÇA E DO ADOLESCENTE

Art. 125-L. Fica instituído o Comitê Gestor do Programa Protege Brasil, órgão consultivo e de assessoramento, no âmbito do Ministério da Mulher, da Família e dos Direitos Humanos.” (NR)

“Art. 125-M. Ao Comitê Gestor do Programa Protege Brasil compete:

I - apoiar as ações do Programa Protege Brasil;

II - acompanhar a execução, avaliar e propor o aprimoramento das ações do Programa Protege Brasil; e

III - articular e apoiar os Estados, o Distrito Federal, os Municípios e as organizações da sociedade civil na adoção de estratégias para a implementação das ações do Programa Protege Brasil.” (NR)

“Art. 125-N. O Comitê Gestor do Programa Protege Brasil é composto por representantes dos seguintes órgãos:

I - três do Ministério da Mulher, da Família e dos Direitos Humanos, dos quais um da Secretaria Nacional dos Direitos da Criança e do Adolescente, que o coordenará;

II - três do Ministério da Cidadania;

III - três do Ministério da Educação;

IV - três do Ministério da Justiça e Segurança Pública;

U - três do Ministério da Saúde; e

UI - um do Ministério do Turismo;

§ 1º Cada membro do Comitê Gestor do Programa Protege Brasil terá um suplente, que o substituirá em suas ausências e seus impedimentos.

§ 2º Os membros do Comitê Gestor do Programa Protege Brasil e os respectivos suplentes serão indicados pelos titulares dos órgãos que representam e designados em ato do Ministro de Estado da Mulher, da Família e dos Direitos Humanos.” (NR)

“Art. 125-O. O Comitê Gestor do Programa Protege Brasil se reunirá, em caráter ordinário, trimestralmente e, em caráter extraordinário, mediante convocação do seu Coordenador ou da maioria de seus membros.

§ 1º O quórum de reunião do Comitê Gestor do Programa Protege Brasil é de maioria absoluta e o quórum de aprovação é de maioria simples.

§ 2º Na hipótese de empate, além do voto ordinário, o Coordenador do Comitê Gestor do Programa Protege Brasil terá o voto de qualidade.

§ 3º Os membros do Comitê Gestor do Programa Protege Brasil que se encontrarem no Distrito Federal se reunirão presencialmente ou por videoconferência, nos termos do disposto no Decreto nº 10.416, de 7 de julho de 2020, e os membros que se encontrarem em outros entes federativos participarão da reunião por meio de videoconferência.

§ 4º A data e o horário de início e de término das reuniões e a pauta de deliberações serão especificados no ato de convocação das reuniões do Comitê Gestor do Programa Protege Brasil.

§ 5º O Coordenador do Comitê Gestor do Programa Protege Brasil poderá convidar representantes de órgãos e entidades públicas e de

entidades não governamentais e especialistas, para participar de suas reuniões, sem direito a voto.” (NR)

“Art. 125-P. A participação no Comitê Gestor do Programa Protege Brasil será considerada prestação de serviço público relevante, não remunerada.” (NR)

“Art. 125-Q. A Secretaria-Executiva do Comitê Gestor do Programa Protege Brasil será exercida pela Secretaria Nacional dos Direitos da Criança e do Adolescente do Ministério da Mulher, da Família e dos Direitos Humanos.” (NR)

“Art. 125-R. O relatório das atividades do Comitê Gestor do Programa Protege Brasil será encaminhado aos titulares dos órgãos que o compõem, na primeira quinzena de janeiro de cada ano.” (NR)

Art. 2º Ficam revogados:

I - os art. 30 a art. 33 do Decreto nº 9.579, de 2018; e

II - o Decreto nº 10.701, de 17 de maio de 2021.

Art. 3º Este Decreto entra em vigor na data de sua publicação.

Brasília, 18 de maio de 2022; 201º da Independência e 134º da República.



PORTARIA N.º 1.235, DE 28 DE JUNHO DE
2022 – METODOLOGIA DE IMPLANTAÇÃO E
DESENVOLVIMENTO DA CASA DA CRIANÇA
E DO ADOLESCENTE



PORTARIA N.º 1.235, DE 28 DE JUNHO DE 2022

Institui, no âmbito do Plano Nacional de Enfrentamento da Violência contra Crianças e Adolescentes - PLANEUCA, a metodologia de implantação e desenvolvimento dos Centros de Atendimento Integrado para Crianças e Adolescentes vítimas ou testemunhas de violência, define critérios de adesão por parte de Estados, Distrito Federal e Municípios e dá outras providências.

A MINISTRA DE ESTADO DA MULHER, DA FAMÍLIA E DOS DIREITOS HUMANOS, no uso das atribuições que lhe confere o art. 87, parágrafo único, incisos I e IV, da Constituição Federal, e considerando o disposto no art. 9º, inciso XII do Anexo I do Decreto nº 10.883, de 6 de dezembro de 2021, resolve:

Art. 1º Fica instituído, no âmbito do Plano Nacional de Enfrentamento da Violência contra Crianças e Adolescentes - PLANEUCA, a metodologia de implantação e desenvolvimento dos Centros de Atendimento Integrado para Crianças e Adolescentes vítimas ou testemunhas de violência e define critérios de adesão por parte de Estados, Distrito Federal e Municípios.

Parágrafo único: Os Centros de Atendimento Integrado para Crianças e Adolescentes vítimas ou testemunhas de violência adotarão o nome de “Casa da Criança e do Adolescente”.

Art. 2º Os Centros de Atendimento Integrado são equipamentos públicos que reúnem, em um mesmo espaço físico, programas e serviços voltados à proteção e ao atendimento de crianças e adolescentes vítimas ou testemunhas de violência por meio de equipes multidisciplinares especializadas.

Parágrafo único. Caberá aos Estados, Distrito Federal, Municípios e demais órgãos do sistema de justiça arcar com o custeio de suas respectivas equipes técnicas, já existentes ou que serão constituídas, que irão compor os Centros de Atendimento Integrado.

Art. 3º A Secretaria Nacional dos Direitos da Criança e do Adolescente do Ministério da Mulher, da Família e dos Direitos Humanos será responsável por coordenar o compartilhamento da metodologia de implantação e desenvolvimento dos Centros de Atendimento Integrado para Crianças e Adolescentes vítimas ou testemunhas de violência em todo território nacional.

Art. 4º A adesão dos Estados, do Distrito Federal e dos Municípios à metodologia de implantação e desenvolvimento dos Centros de Atendimento Integrado para Crianças e Adolescentes vítimas ou testemunhas de violência será feita por meio de suas respectivas Secretarias, ligadas à promoção e à defesa dos direitos humanos de crianças e adolescentes, por intermédio do preenchimento do formulário de adesão constante no Anexo I.

§ 1º O formulário de adesão encontra-se disponível no site do Sistema Nacional de Direitos Humanos (<https://sndh.mdh.gov.br/>).

§ 2º No formulário de adesão, os Estados, o Distrito Federal e os Municípios indicarão os responsáveis pela articulação e implementação das ações previstas no art. 6º desta Portaria.

§ 3º As Unidades da Federação que dispõem de serviço similar aos Centros de Atendimento Integrado poderão registrar-se no formulário de adesão, a fim de que possam receber os produtos e serviços disponibilizados no art. 6º.

Art. 5º Ao Ministério da Mulher, da Família e dos Direitos Humanos, por meio da Secretaria Nacional dos Direitos da Criança e do Adolescente, compete:

I - disponibilizar orientações técnicas para a implantação e desenvolvimento dos Centros de Atendimento Integrado para Crianças e Adolescentes vítimas ou testemunhas de violência;

II - disponibilizar estudo técnico especificando as diretrizes para

a implantação de um sistema de informação online que possibilite o registro, o monitoramento (referência e contrarreferência) em rede, a análise e o mapeamento dos casos atendidos pela equipe multidisciplinar dos Centros de Atendimento Integrado;

III - promover formação para as equipes técnicas dos Centros de Atendimento Integrado por meio de curso de ensino a distância (EAD);

IV - disponibilizar plantas de modelos de referência arquitetônicos de Centros de Atendimento Integrado de pequeno, médio e grande porte;

V - disponibilizar documento com modelos de referência de mobiliário, equipamentos e insumos necessários para o funcionamento dos Centros de Atendimento Integrado de pequeno, médio e grande porte;

VI - disponibilizar Protocolo Único de Atendimento Integrado de crianças e adolescentes vítimas ou testemunhas de violência;

VII - incentivar a adesão da metodologia de implantação e funcionamento dos Centros de Atendimento Integrado para Crianças e Adolescentes vítimas ou testemunhas de violência nos Estados, Distrito Federal e Municípios;

VIII - criar um cadastro nacional contendo a lista dos Centros de Atendimento Integrado para crianças e adolescentes vítimas ou testemunhas de violência existentes no território nacional; e

IX - cooperar com ações interinstitucionais de prevenção e enfrentamento da violência contra crianças e adolescentes.

Art. 6º Os Estados, o Distrito Federal e os Municípios aderentes se comprometem a:

I - implementar seus Centros de Atendimento Integrado para Crianças e Adolescentes vítimas ou testemunhas de violência em conformidade com a metodologia oferecida pela Secretaria Nacional dos Direitos da

Criança e do Adolescente;

II - articular os atores e parceiros do sistema de garantia de direitos municipais, estaduais e distrital para criarem e dar pleno funcionamento, em conformidade com os arts. 7º, 8º e 9º, aos Comitês Municipais e Distrital de gestão colegiada da rede de proteção da criança e do adolescente vítima ou testemunha da violência e suas respectivas coordenações executivas;

III - cooperar com ações interinstitucionais de prevenção e enfrentamento da violência contra crianças e adolescentes;

IV - zelar pela continuidade das ações de seus Centros de Atendimento Integrado para crianças e adolescentes vítimas ou testemunhas de violência; e

V - informar à Secretaria Nacional dos Direitos da Criança e do Adolescente quando o Centro de Atendimento Integrado não estiver em funcionamento, a fim de que seja retirado do cadastro nacional de que trata o inciso VIII do art. 5º desta Portaria.

Art. 7º Os Comitês Municipais e Distrital de gestão colegiada da rede de proteção serão compostos por órgãos governamentais e instituições da sociedade civil e terão a finalidade de articular, mobilizar, planejar, acompanhar, implementar e gerir os Centros de Atendimento Integrado de crianças e adolescentes vítimas ou testemunhas de violência.

Art. 8º Os Comitês Municipais e Distrital de gestão colegiada da rede de proteção desenvolverão as seguintes linhas de ações:

I - contribuir para o aperfeiçoamento e integração dos fluxos de atendimento a serem adotados pelos órgãos que compõem o sistema de garantia de direitos das crianças e adolescentes vítimas ou testemunhas de violência;

II - realizar articulação junto aos poderes Executivo, Legislativo e

Judiciário a fim de assegurar recursos públicos para implantação e funcionamento dos Centros de Atendimento Integrado;

III - indicar os membros que irão compor as coordenações executivas, bem como validar suas atividades; e

IV - cooperar com ações interinstitucionais de prevenção e enfrentamento da violência contra crianças e adolescentes.

Art. 9º As coordenações executivas dos Comitês Municipais e Distrital serão compostas por órgãos governamentais e instituições da sociedade civil que desenvolverão conjuntamente as seguintes linhas de ações:

I - promover análise preliminar, por meio de reuniões setoriais, do sistema de garantia de direitos da criança e do adolescente vítima ou testemunha de violência local, para implantação e funcionamento do Centro de Atendimento Integrado;

II - articular junto aos órgãos da rede de proteção municipal ou distrital o alinhamento e a construção dos fluxos internos e externos do Centro de Atendimento Integrado da Criança e do Adolescente vítima ou testemunha de violência local; e

III - capacitar, de forma continuada e de acordo com as diretrizes estabelecidas pela Secretaria Nacional dos Direitos da Criança e do Adolescente, os profissionais da rede de proteção em metodologias não revitimizantes de atenção às crianças e adolescentes vítimas ou testemunhas de violência nos termos da Lei nº 13.431, de 4 de abril de 2017, do Decreto nº 9.603, de 10 de dezembro de 2018 e da Resolução nº 299, de 5 de novembro de 2019, do Conselho Nacional de Justiça.

Art. 10. Para comprovação do cumprimento dos requisitos de que trata o art. 6º, os Estados, o Distrito Federal e os Municípios aderentes deverão preencher anualmente o Formulário de Autodeclaração, constante no Anexo II dessa Portaria, no qual constarão as seguintes informações:

I - estágio de implementação e/ou funcionamento dos Centros de Atendimento Integrado para Crianças e Adolescentes vítimas ou testemunhas de violência em conformidade com a metodologia oferecida pela Secretaria Nacional dos Direitos da Criança e do Adolescente;

II - funcionamento dos comitês municipais e distrital de gestão colegiada da rede de proteção da criança e do adolescente vítima ou testemunha de violência e suas respectivas coordenações executivas;

III - relatório das ações interinstitucionais de prevenção e enfrentamento da violência contra crianças e adolescentes; e

IV - declaração de continuidade (ou de descontinuidade) das ações dos Centros de Atendimento Integrado para Crianças e Adolescentes vítimas ou testemunhas de violência a fim de que seja atualizado o cadastro nacional de que trata o inciso VIII do art. 5º desta Portaria.

§ 1º O Formulário de Autodeclaração encontra-se disponível no site do Sistema Nacional de Direitos Humanos (<https://sndh.mdh.gov.br/>).

§ 2º O Formulário de Autodeclaração deve ser preenchido no supramencionado site do Sistema Nacional de Direitos Humanos, até o último dia útil de cada ano.

Art. 11. A Secretaria Nacional dos Direitos da Criança e do Adolescente elaborará um relatório anual informando o status de implementação dos Centros de Atendimento Integrado, a fim de subsidiar a elaboração de estratégias para alavancar o processo de implementação da Lei nº 13.431, de 4 de abril de 2017, que trata do estabelecimento do sistema de garantia de direitos da criança e do adolescente vítima ou testemunha de violência.

Art. 12. Fica revogada a Portaria nº 833, de 25 de abril de 2022, publicada no Diário Oficial da União de 26 de abril de 2022.

Art. 13. Esta portaria entra em vigor na data de sua publicação.

ANEXO I

FORMULÁRIO DE ADESÃO

O _____ [Nome da Unidade da Federação], com sede e foro _____ [Endereço UF], inscrito no CNPJ/MF sob o nº _____, por intermédio da _____ [nome da Secretaria Estadual, Distrital ou Municipal competente], neste ato representada por seu/sua Secretário(a), o(a) Sr.(Sr^a.) _____ [Nome completo do(a) Secretário(a)], inscrito(a) no CPF/MF sob nº _____, em conformidade com o que preconiza a Portaria nº xxx, de 28 de junho de 2022, apresenta sua adesão à metodologia de implantação e desenvolvimento do Centro de Atendimento Integrado da criança e do adolescente vítima ou testemunha de violência, que funcionará com o nome “CASA DA CRIANÇA E DO ADOLESCENTE”.

Indica-se o/a _____ [nome do Cargo], atualmente ocupado pelo(a) senhor/senhora _____ [Nome do ocupante do cargo], com endereço funcional _____, e telefone _____ como responsável pela implementação das ações voltadas ao cumprimento dos objetivos da referida Portaria.

_____, ____ de _____ de 202__.

[NOME COMPLETO DO(A) SECRETÁRIO(A)]

[Nome da Secretaria competente]

ANEXO II

FORMULÁRIO DE AUTODECLARAÇÃO

O _____ [Nome da Unidade da Federação],
 com sede e foro _____
 [Endereço UF], inscrito no CNPJ/MF sob o nº _____,
 por intermédio da _____ [nome
 da Secretaria Estadual, Distrital ou Municipal competente],
 neste ato representada por seu/sua Secretário(a), o(a) Sr.(Sr^a.)
 _____ [Nome completo do(a)
 Secretário(a)], inscrito(a) no CPF/MF sob nº _____,
 apresenta sua **AUTODECLARAÇÃO ANUAL** em conformidade com o que
 preconiza a **Portaria nº xxx, de 28 de junho de 2022.**

1. O Centro de Atendimento Integrado para Crianças e Adolescentes
 vítimas ou testemunhas de violência foi criado em conformidade com a
 metodologia oferecida pela Secretaria Nacional dos Direitos da Criança
 e do Adolescente:

() Sim. Qual a data da criação: __/__/____

() Não. Qual a previsão para a criação: __/__/____

2. O Centro de Atendimento Integrado para Crianças e Adolescentes
 vítimas ou testemunhas de violência está funcionando em conformidade
 com a metodologia oferecida pela Secretaria Nacional dos Direitos da
 Criança e do Adolescente.

() Sim.

Informe quais serviços estão sendo ofertados no Centro de Atendimento
 Integrado atualmente:

() Não.

Qual a previsão para iniciar o funcionamento do Centro de Atendimento
 Integrado em conformidade com a metodologia oferecida pela Secretaria
 Nacional dos Direitos da Criança e do Adolescente: __/__/____

3. O Comitê Municipal e Distrital de gestão colegiada da rede de proteção
 da criança e do adolescente vítima ou testemunha da violência e sua
 respectiva coordenação executiva estão em funcionamento.

() Sim.

Informe a composição atual do Comitê de Gestão Colegiada da rede
 de proteção da criança e do adolescente vítima ou testemunha da
 violência e sua respectiva coordenação executiva.

() Não.

Qual a previsão para o funcionamento do comitê e sua coordenação executiva: __/__/____

4. Descreva resumidamente quais ações interinstitucionais de prevenção e enfrentamento da violência contra crianças e adolescentes foram desenvolvidas no corrente ano:

5. Para fim de atualização do cadastro nacional mencionado no art. 5º, VIII da Portaria nº xxx, de 28 de junho de 2022, informe se existe a pretensão de dar continuidade às ações do Centro de Atendimento Integrado para crianças e adolescentes vítimas ou testemunhas de violência.

() Sim, vamos dar continuidade às ações do Centro de Atendimento Integrado.

() Não. As atividades do Centro de Atendimento Integrado serão descontinuadas.

-----, ____ de ----- de 202__.

[NOME COMPLETO DO(A) SECRETÁRIO(A)]
[Nome da Secretaria de Estado competente]

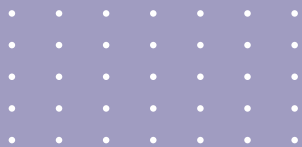

PORTARIA N.º 1.584, DE 132 DE JULHO DE
2022 – REGULAMENTAÇÃO DA ADESÃO DOS
ENTES FEDERATIVOS AO PACTO NACIONAL DE
PREVENÇÃO E ENFRENTAMENTO DA VIOLÊNCIA
LETAL CONTRA CRIANÇAS E ADOLESCENTES



A MINISTRA DE ESTADO DA MULHER, DA FAMÍLIA E DOS DIREITOS HUMANOS, no uso das atribuições que lhe conferem o art. 87, parágrafo único, incisos I e IV, da Constituição Federal, e considerando o disposto no art. 9º, inciso XIII do Anexo I do Decreto nº 10.883, de 6 de dezembro de 2021, resolve:

Art. 1º Instituir, no âmbito do Programa de Proteção Integral da Criança e do Adolescente - Protege Brasil, a regulamentação da adesão dos entes federativos ao Pacto Nacional de Prevenção e Enfrentamento da Violência Letal contra Crianças e Adolescentes, nos termos do artigo 125-H, § 2º, do Decreto nº 9.579, de 22 de novembro de 2018 .

Art. 2º O Pacto Nacional tem como objetivo promover a redução de mortes por agressão a crianças e a adolescentes mediante a articulação entre o Governo Federal e os Governos estaduais e distrital.

Parágrafo único. O Pacto Nacional adotará um critério de certificação pelo compromisso dos entes federados aderentes com as ações de prevenção e enfrentamento da violência letal contra crianças e adolescentes.

Art. 3º A certificação concederá o direito de uso de um selo aos Estados, e ao Distrito Federal, que aderirem ao Pacto e se comprometerem a promover ações de prevenção e enfrentamento da violência letal contra crianças e adolescentes, por meio do cumprimento dos requisitos estabelecidos no art. 5º desta Portaria.

§ 1º Será entregue à Unidade Federada aderente uma placa com o título de “Defensor da Vida da Criança e do Adolescente”, que conterá espaço para a inserção das seguintes categorias de selos:

I - bronze;

II - prata;

III - ouro; e

IV - diamante.

§ 2º O Ministério da Mulher, da Família e dos Direitos Humanos - MMFDH promoverá a entrega dos selos anualmente em um encontro nacional, preferencialmente em Brasília-DF, ficando as despesas de deslocamento e estadia a cargo das Unidades da Federação aderentes.

Art. 4º A adesão dos Estados e do Distrito Federal ao

Pacto será feita por meio de suas respectivas Secretarias ligadas à promoção e à defesa dos direitos humanos de crianças e adolescentes, mediante o preenchimento de instrumento constante no Anexo I desta Portaria.

§ 1º O instrumento de adesão (Anexo I) encontra-se disponível no site do Sistema Nacional de Direitos Humanos - SNDH.

§ 2º No instrumento de adesão, os Estados e o Distrito Federal indicarão os responsáveis pela implementação das ações previstas no art. 5º desta Portaria.

Art. 5º Os Estados, e o Distrito Federal, aderentes deverão cumprir um ou mais dos seguintes requisitos:

I - criar e manter em pleno funcionamento os Comitês Estaduais e Distrital de Prevenção e Enfrentamento da Violência Letal contra Crianças e Adolescentes, nos termos do art. 6º desta Portaria;

II - criar os Planos Estaduais ou Distrital de Prevenção e Enfrentamento da Violência Letal contra Crianças e Adolescentes;

III - mobilizar a criação de Comitê Distrital ou Comitês Municipais de Prevenção e Enfrentamento da Violência Letal contra Crianças e Adolescentes, em pelo menos 2 (duas) regiões administrativas ou 2 (dois) municípios de seu território que apresentem os maiores índices de letalidade infanto-juvenil, conforme apontado pelo diagnóstico realizado pela Secretaria Nacional dos Direitos da Criança e do Adolescente - SNDCA;

IV - implementar, pelo menos 2 (duas) ações no âmbito dos Planos Estaduais ou Distrital de Prevenção e Enfrentamento da Violência Letal contra Crianças e Adolescentes; e

V - reduzir os índices da violência letal contra crianças e adolescentes, tendo por parâmetro os indicadores do Diagnóstico Estadual ou Distrital da violência letal contra crianças e adolescentes.

Parágrafo único. A depender dos requisitos cumpridos, os Estados e o Distrito Federal aderentes farão jus a uma das categorias de selo:

I - requisito do inciso I do caput deste artigo: bronze;

II - requisitos dos incisos II e III do caput deste artigo: prata;

III - requisito do inciso IV do caput deste artigo: ouro; e

IU - requisito do inciso U do caput deste artigo: diamante.

Art. 6º Os Comitês Estaduais e Distrital de Prevenção e Enfrentamento da Violência Letal contra Crianças e Adolescentes serão compostos por órgãos governamentais e instituições da sociedade civil e terão as seguintes atribuições no âmbito de seus respectivos territórios:

I - criar, monitorar e avaliar o Plano Estadual e Distrital de Prevenção e Enfrentamento da Violência Letal contra Crianças e Adolescentes;

II - incentivar a realização de estudos e pesquisas a fim de conhecer o contexto da violência letal, bem como acompanhar a evolução dos dados e efetuar recomendações para a implementação e desenvolvimento de políticas públicas na área da violência letal contra crianças e adolescentes;

III - contribuir para o aperfeiçoamento e a integração de fluxos e procedimentos a serem adotados pelos órgãos de seu território que compõem o Sistema de Garantia de Direitos das crianças e adolescentes ameaçados de morte; e

IU - realizar articulação nas áreas legislativa e orçamentária a fim de assegurar recursos públicos para ações de prevenção e enfrentamento da violência letal contra crianças e adolescentes.

§ 1º Os Comitês Municipais de Prevenção e Enfrentamento da Violência Letal contra Crianças e Adolescentes deverão ter as mesmas características que os Comitês Estaduais e Distrital previstos no caput deste artigo.

§ 2º O Ministério da Mulher, da Família e dos Direitos Humanos poderá emitir orientações complementares sobre as diretrizes a serem seguidas pelos Comitês.

Art. 7º Para comprovação do cumprimento dos requisitos de que trata o art. 5º desta Portaria, os Estados e o Distrito Federal deverão preencher o Formulário de Autodeclaração do Anexo II desta Portaria, no qual constará as seguintes informações:

a) dados da violência letal na infância e adolescência de seus respectivos territórios;

b) autodeclaração quanto ao cumprimento dos

requisitos.

Parágrafo único. O Formulário de Autodeclaração (Anexo II) encontra-se disponível no site do Sistema Nacional de Direitos Humanos, que deverá ser preenchido até o último dia útil de cada ano.

Art. 8º Compete ao Ministério da Mulher, da Família e dos Direitos Humanos, por meio da Secretaria Nacional dos Direitos da Criança e do Adolescente:

I - incentivar a adesão dos Estados e do Distrito Federal ao Pacto Nacional de Prevenção e Enfrentamento da Violência Letal contra Crianças e Adolescentes;

II - avaliar os dados e documentos encaminhados pelos Estados e pelo Distrito Federal em razão da adesão ao Pacto e elaborar um relatório anual;

III - conceder os selos aos Estados e ao Distrito Federal aderentes, com base no relatório de que trata o inciso II deste artigo;

IV - estabelecer as diretrizes nacionais para implantação e funcionamento dos Comitês Estaduais e Distrital de Prevenção e Enfrentamento da Violência Letal contra Crianças e Adolescentes, cujas atribuições estão previstas no art. 6º desta Portaria;

V - contribuir para a elaboração dos Planos Estaduais e Distrital de Prevenção e Enfrentamento da Violência Letal contra Crianças e Adolescentes, apontando indicadores e apresentando sugestões de objetivos e ações com base no Diagnóstico Estadual e Distrital;

VI - realizar o Diagnóstico Estadual e Distrital da violência letal contra crianças e adolescentes nas Unidades da Federação em que o Programa de Proteção a Crianças e Adolescentes Ameaçados de Morte - PPCAAM estiver sendo executado; e

VII - cooperar com ações interinstitucionais de prevenção e enfrentamento da violência letal na infância e adolescência.

Parágrafo único. No caso do inciso VI do caput deste artigo, não caberá ao Ministério da Mulher, da Família e dos Direitos Humanos a realização do diagnóstico nas Unidades da Federação em que o PPCAAM ainda não esteja implementado, competindo essa atribuição aos Estados que desejem aderir ao Pacto.

Art. 9º Fica revogada a Portaria nº 758, de 29 de março

de 2022, publicada no Diário Oficial da União de 30 de março de 2022.

Art. 10. Esta Portaria entra em vigor na data de sua publicação.

ANEXO I
FORMULÁRIO DE ADESÃO

O _____ [Nome da Unidade da Federação], com sede e foro na cidade de _____ [Capital da UF], inscrito no CNPJ/MF sob o nº _____, por intermédio da _____ [nome da Secretaria de Estado competente], neste ato representada por seu/sua Secretário(a) de Estado, o(a) Sr.(Sr^a.) _____ [Nome completo do(a) Secretário(a)], inscrito(a) no CPF/MF sob nº _____, em conformidade com o que preconiza a Portaria nº 1.584, de 13 de julho de 2022, apresenta sua adesão ao Pacto Nacional de Prevenção e Enfrentamento da Violência Letal contra Crianças e Adolescentes.

Indica-se o/a _____ [nome do Cargo], atualmente ocupado pelo(a) Sr.(Sr^a.) _____ [Nome do ocupante do cargo], com endereço funcional _____, e telefone _____ como responsável pela implementação das ações voltadas ao cumprimento dos objetivos do Pacto.

_____, ____ de _____ de
202__.

[NOME COMPLETO DO(A) SECRETÁRIO(A)]
[Nome da Secretaria de Estado competente]

ANEXO II

FORMULÁRIO DE AUTODECLARAÇÃO

O _____ [Nome da Unidade Da Federação], com sede e foro na cidade de _____ [Capital da UF], inscrito no CNPJ/MF sob o nº _____, por intermédio da _____ [Nome da Secretaria de Estado competente], neste ato representada por seu/sua Secretário(a) de Estado, o(a) Sr.(Srª.) _____ [Nome completo do(a) Secretário(a)], inscrito(a) no CPF/MF sob nº _____, apresenta sua AUTODECLARAÇÃO ANUAL em conformidade com o que preconiza a Portaria nº 1.584, de 13 de julho de 2022.

1. Número de óbitos em decorrência da violência letal contra crianças e adolescentes registrados nos últimos 12 (doze) meses na UF:

Número de óbitos em decorrência da violência letal contra crianças	Número de óbitos em decorrência da violência letal contra adolescentes

Indicar a fonte que forneceu os dados acima:

2. Preencha a tabela abaixo relacionando as principais causas da violência letal contra crianças e adolescentes na UF e os respectivos graus de incidência:

GRAU DE INCIDÊNCIA	CAUSAS DA VIOLÊNCIA LETAL
1º Lugar	
2º Lugar	
3º Lugar	
4º Lugar	

5º Lugar	
6º Lugar	
7º Lugar	

Exemplos de causas de violência letal: violência doméstica física, violência sexual, suicídio, tráfico de drogas, homicídio, infanticídio, entre outros.

3. Indique abaixo quais as ações que a UF já executou ao fazer a adesão do Pacto Nacional:

I – CATEGORIA BRONZE:

() Criação e pleno funcionamento do Comitê Estadual ou Distrital.

II – CATEGORIA PRATA:

() Criação do Plano Estadual ou Distrital de Prevenção e Enfrentamento da Violência Letal contra Crianças e Adolescentes.

() Criação de 2 (dois) Comitês Municipais de Prevenção e Enfrentamento da Violência Letal contra Crianças e Adolescentes.

Nome Município: _____

Nome Município: _____

Obs1: Os municípios acima devem obrigatoriamente ser os que apresentem os maiores índices de letalidade infanto-juvenil, conforme apontado pelo Diagnóstico realizado pela Secretaria Nacional dos Direitos da Criança e do Adolescente - SNDCA.

Obs2: O Distrito Federal, por não ter municípios, está dispensado de cumprir esse requisito para pontuar na Categoria Prata.

III – CATEGORIA OURO:

() Implementação de pelo menos 2 (duas) ações no âmbito do Plano Estadual ou Distrital de Prevenção e Enfrentamento da Violência Letal contra Crianças e Adolescentes.

Indique abaixo no mínimo duas ações que foram implementadas:

IV – CATEGORIA DIAMANTE:

() Redução dos índices da violência letal contra crianças e adolescentes, tendo por parâmetro os indicadores do Diagnóstico Estadual ou Distrital da violência letal contra crianças e adolescentes.

Indique na tabela abaixo qual a porcentagem da redução dos índices da violência letal contra crianças e adolescentes na UF:

ÓBITOS DECORRENTES	PERCENTUAL DE REDUÇÃO (%)

Exemplos de óbitos decorrentes de violência letal: violência doméstica física, violência sexual, suicídio, tráfico de drogas, homicídio, infanticídio, entre outros.

-----, ____ de ----- de 202__.

 [NOME COMPLETO DO(A) SECRETÁRIO(A)]
 [Nome da Secretaria de Estado competente]



**PORTARIA CONJUNTA N.º 4, DE 27 DE MAIO DE
2022 - FLUXO GERAL DE IMPLEMENTAÇÃO DA**

LEI N.º 13.431, DE 4 DE ABRIL DE 2017

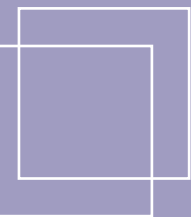

PORTARIA CONJUNTA N.º 4, DE 27 DE MAIO DE 2022

Aprova o Fluxo Geral de implementação da Lei nº 13.431, de 4 de abril de 2017, e dá outras providências

O MINISTRO DE ESTADO DA JUSTIÇA E SEGURANÇA PÚBLICA, O MINISTRO DE ESTADO CHEFE DA CASA CIVIL DA PRESIDÊNCIA DA REPÚBLICA, A MINISTRA DE ESTADO DA MULHER, DA FAMÍLIA E DOS DIREITOS HUMANOS, O MINISTRO DE ESTADO DA CIDADANIA, O MINISTRO DE ESTADO DA SAÚDE, O MINISTRO DE ESTADO DA EDUCAÇÃO, O PRESIDENTE DO CONSELHO NACIONAL DE JUSTIÇA, O PRESIDENTE DO CONSELHO NACIONAL DO MINISTÉRIO PÚBLICO, E O DEFENSOR PÚBLICO-GERAL FEDERAL, no uso de suas atribuições, considerando o disposto no art. 227 da Constituição, o § 1º do art. 28 da Lei nº 8.069, de 13 de julho de 1990 (Estatuto da Criança e do Adolescente), a Lei nº 13.431, de 4 de abril de 2017, o Decreto nº 9.603, de 10 de dezembro de 2018, e o que consta no Processo Administrativo nº 08015.000489/2019-81, resolvem:

Art. 1º Aprovar o Fluxo Geral de Implementação da Lei nº 13.431, de 4 de abril de 2017, que instituiu o Sistema de Garantia de Direitos da Criança e do Adolescente Vítima ou Testemunha de Violência.

Parágrafo único. O Fluxo Geral é resultado de trabalho colaborativo dos signatários do Pacto Nacional pela Implementação da Lei nº 13.431, de 2017.

Art. 2º No Fluxo Geral são definidas ações integradas junto aos órgãos responsáveis pelos serviços de atendimento à criança ou adolescente vítima ou testemunha de violência com o fim de evitar a revitimização, constando suas especificações técnicas no Guia para Implementação do Fluxo Geral da Lei nº 13.431, de 2017.

Art. 3º Os órgãos signatários do Pacto Nacional pela Implementação

da Lei nº 13.431, de 2017, são responsáveis pela divulgação do Fluxo Geral e de sua documentação de suporte nos órgãos do Sistema de Garantias de Direitos e do Sistema de Justiça, bem como pela inserção desse Fluxo em suas políticas.

§ 1º A aplicação do Fluxo Geral, de suas especificações técnicas e de sua documentação de suporte pelos órgãos componentes do Sistema de Garantias de Direitos e do Sistema de Justiça não signatários desta Portaria dispensa qualquer ato de formalização.

§ 2º Os órgãos signatários do Pacto Nacional pela Implementação da Lei nº 13.431, de 2017, deverão, no âmbito de suas competências e em suas áreas de atuação, editar diretrizes setoriais específicas, inclusive políticas próprias, com o objetivo de ajustar a aplicação desta Portaria aos fluxos de trabalho já praticados, no prazo de cento e vinte dias, a contar da data de publicação desta Portaria, prorrogável por igual período, mediante justificativa.

§ 3º Os órgãos signatários do Pacto Nacional pela Implementação da Lei nº 13.431, de 2017, sem competência normativa, são responsáveis pela divulgação do Fluxo Geral e pela orientação para a adoção deste, de suas especificações técnicas e de sua documentação de suporte nos órgãos que representam.

Art. 4º O Fluxo Geral, suas especificações técnicas e sua documentação de suporte serão revisados, no mínimo, a cada biênio, a contar da data de publicação desta Portaria, para incorporar as melhores práticas advindas de sua execução.

Art. 5º O Fluxo Geral, suas especificações técnicas e sua documentação de suporte serão disponibilizados no sítio eletrônico do Ministério da Justiça e Segurança Pública, obrigatoriamente, e nos sítios eletrônicos dos demais signatários do Pacto Nacional pela Implementação da Lei nº

13.431, de 2017, a juízo discricionário de cada órgão, podendo também ser disponibilizado por outros órgãos e entidades interessados.

Parágrafo único. A utilização do material referido no caput dispensa autorização formal, exigindo-se apenas a citação da fonte e a referência ao link do sítio eletrônico do Ministério da Justiça e Segurança Pública.

Art. 6º Esta Portaria entra em vigor em trinta dias a contar da data de sua publicação.

ANDERSON GUSTAVO TORRES

Ministro de Estado da Justiça e Segurança Pública

CIRO NOGUEIRA

Ministro de Estado Chefe da Casa Civil da Presidência da República

CRISTIANE RODRIGUES BRITTO

Ministra de Estado da Mulher, da Família e dos Direitos Humanos

RONALDO VIEIRA BENTO

Ministro de Estado da Cidadania

MARCELO ANTÔNIO CARTAXO QUEIROGA LOPES

Ministro de Estado da Saúde

VICTOR GODOY VEIGA

Ministro de Estado da Educação

MINISTRO LUIZ FUX

Presidente do Conselho Nacional de Justiça

ANTÔNIO AUGUSTO BRANDÃO DE ARAS

Presidente do Conselho Nacional do Ministério Público

DANIEL DE MACEDO ALVES PEREIRA

Defensor Público-Geral Federal

